盛京時報

The Shengching Shihpao

(大正十年九月十八日)

休刊中日…大祭祝拜

發行人 宮川貴作
編輯人 菊池貞二
印刷人 石原庄太郎
發行所 盛京時報社

舊曆…八月十七日

論說

評日本提案

（傲霜庵）

人之愛我。何能如我。吾人曾謂英美之所以助中國者。豈眞有援助中國之誠意耶。夫亦藉詞援助中國。各思逐其私慾耳。山東問題。再接再厲。竟乃呈洶湧澎湃現象者。未始非英美從中推波助瀾之所致。彼時英美人以爲歐戰正酣。歐美不遑兼顧。日本乘機擴充商權。駸駸乎有將駕英美而上之。須亟謀箝制之計。故當其反對青島問題也。乃謂設置日本專管居留地。極宜不可。宜改爲共同居留地。蓋不願日本獨擅利權也。換言之。即非眞正援助中國。乃欲在牴制日本作用中。反的援助中國之虛聲耳。

最近美國之高倡門戶開放。主張機會均等者。亦何嘗能外此意耶。醉翁之意不在酒。美國豈以中國爲本位者哉。以利己爲本位而已。即不願某某國在華之利權利益。凌駕美國也。咄咄逼人哉。所謂機會均等。門戶開放。不借謂太平洋之彼岸。純應用于中國者。以此故耳。豈有他哉。所可憾者。中國心醉美國。熱度增高。依賴性成。遂不能悟此易見之理。仰爲救主。特爲護符。謂一切不平之事。美國必當代中國除之。夫國人多無外交上之智識。亦不免附和雷同。對于美國崇拜之依賴之。甚或自由。惟當外交之局者。須具有遠大之眼光。勿得執迷不悟。所以日前吾人痛論其宜棄依賴政策。而返自主的外交之本來面目也。

日本政府此次發表之山東善後措置案。大綱（駐京日本公使小幡氏于本月七日提交顏外交總長）共九條。令人披讀之餘。日本苦心孤詣之所在。與光明正大之態度。眞有令人不勝佩服者矣。無奈美中尙有缺點。是不還爲日本惜。轉不禁爲中國請其反省也。吾人曾謂日本提議直接交涉。具有顧全邦交之誠意。固不待論。然一面亦太平洋會議未開會以前。施行之一種手續耳。故中國方面允諾與否。本不成爲問題矣。今披閱日本提案。益深此項感慨。

按中國之于山東問題。其方針確係「以夷制夷」爲「遠交近攻」。即引英美爲後援。以當日本也。曩者甲午之役。李中堂主戰。一敗塗地。含恨刺骨。乃引德俄法逼日本還遼東。而其結果如何。中國二十年來外交上之禍根。即胚胎于彼時。迄今不能自拔。此次中國之應付山東問題。何以異之。夫中國方面。既引英美逼日本。則日本以對付英美爲本位。中國爲第二位。是亦外交上當然之結果。無足怪耳。豈獨責備日本哉。

乃就日本此次提案言之。以列強有無異詞爲第一義。以中國滿意與否爲第二義。故此次日本對於列強所讓步者。視對華讓步者。有過之無不及。直截了當。換言之。則中國方面。當然恢復之權利。一半爲列強所侵奪。嗟乎。依賴外交之受賜。可謂亦不淺矣。

即據善後大綱第二條云

中國政府。如將租借地全部作爲商埠。自行開放。認外人之居住。及商工農業其他一切合法職業之自由。且尊重承認外國人之既得權利。帝國政府。允撤回設置專管居留地。及共同居留地案。

中國政府。爲外國人居住貿易起見。應速將山東省內適當之都市。實行開放。

前各項開放之開埠章程。應由中國政府與關係各國。協議而決定之。

是即日本依據美國所謂機會均等門戶開放主義。所讓步者。中國方面。雖因之完全收回租借地。然列強因而所受之利益。亦誠匪淺鮮。就中若要求開放山東之適當都市。何異代英美言所欲言耶。一言以蔽之。中國引英美逼日本。而日本陽英美對中國者非歟。若夫第五條則更爲露骨據云。

對于山東鐵路延長綫之權利。及對於烟濰鐵路等之優先權。當提供于新銀行團之共同事業。

蓋魯案中。中國所力爭者。爲山東鐵路之延長綫。及烟濰鐵路。是亦竟歸徒勞。不知新銀團中之英美。果有以此項利權。還付中國之誠意否耶。語云爲叢驅雀。爲淵驅魚。曠極迂愚者之言也。果爾。則中國非爲列強驅日本者何耶。嗚呼。其愚不可及也。

要之日本此次提案。特讓大讓。幾于無條件還付。就中僅爲日本留利益者。（一）爲山東鐵路。及附屬礦山之中日合辦權。（善後大綱第三條）（二）爲國外人既得權之尊重。（善後大綱第二條）但外人既得權。雖大半屬日人既得權。英美人亦在其間混迹。若以此項既得權。一併取銷。則中國成日本。對于各外人負有賠償損害之義務。是恐非兩國所堪。故此種既得權。無傷及主權之虞。則仍舊承認。似亦無不可。況中國方面拒絕直接交涉。曠日持久。以致此項既得權。益形鞏固。其責應由中國擔任者乎。

由此以觀。日本此次之提案。係極度之大讓步。而列強亦當無異詞者也。果爾。則中國雖拒絕此項提案。他日在太平洋會議議場。間接力爭。果獲英美援助與否。頗屬疑問。是時爲中國官民者。尤須愼思熟慮以斷之。然而承認直接交涉與否。仍屬中國之自由焉。

孫中山言動之矛盾

▲殆爲美國作傀儡

廣東政府之大總統孫中山。爲現在中國之第一流人物。中外皆稱焉。但其言論行動。頗多矛盾之處。則爲吾人所竊訝。玆據孫氏曾晤某美人之談話。亦不免有此弊病。其言曰『水深火熱之中國。爲外國之奴隸。曆于二百六十年之久』。其所謂外國者。蓋滿淸而言。然則孫氏已認滿洲人爲非中國人。愛新覺羅氏是外國人也。固既視滿洲爲外國。滿洲之地位與運命。當與孫氏絕不相關。然而孫氏之舌。一論及日俄之際。必道滿洲爲日俄之食。責難日俄之野心。攻擊至無完膚。何也。其因視滿洲。在一方面猶外國。而對于他方則以爲中國之一部份也。其矛盾不已極乎。

中山又罵北京政府之行動。謂爲借籍外國扶助以租存立之傀儡政府。並謂開府廣東。係爲創肇眞正中國人民之獨立政府云云。中山之出處。夫固如是矣。是則孫氏政府。必當不籍外國之援助。何以美國之勢力。常在孫氏之背後。而爲之後盾。此固爲世間周知之事實。據近頃傳說。廣東政府擬以粵省開發產業之權利抵借一億萬元于美國。限期二十年。此說之確與否。雖未可知。然將粵省利權。二十年間委任于美國。是與以一億萬元發售粵省于美國。毫無殊異。粵省政府。安在爲眞正中國人民之獨立政府哉。孫氏雖惡北京政府。每事被外國人所左右。而視其一己之爲美國傀儡。孰是孰非。至爲明瞭。何中山之多矛盾焉。

雖然。古來英雄之言動。莫不有矛盾之病。如孫氏亦因此之故。固堪稱爲一種英雄。然而中山之德望。由此毀損也不少矣。中山之技倆雖巧妙。豈足以欺瞞今之中國人民哉。若夫以廣東政府爲美國政府之分行。自任其總辦之地位。則孫中山亦是中國之叛逆者乎。

德國農業之與土地問題

德國自革命以來。農工之間。雖有隔膜。而一般社會主義者對于在地問題農民問題因鑒於俄國之情形。却也很加注意。原來世界大戰以來。生產組織異常破壞。不但工業品可貴農業品亦極可貴。但社會黨往往重工人之利益。以致農工局時有隔膜。這因工價貴。工業品也貴。工偏業品貴。于農民不利。蓋農民爲工業品之消費者。然同時工人乃農產品之消費者。農產品貴則于工人不利。現工人急進者多。農民則偏于保守者衆。所以彼此隔膜。其實農工。同屬勞動階級。只有聯合。方能共同促進勞動階級之福利。豈彼此歧視。而能爲勞動階級有力的運動。藍寧說只有農工之聯合。是以促社會主義組織之成功。這話在反對勞農政治者看來。必日此係藍寧因欲改變從來之經濟政策。故作此解嘲之語。然細細玩述此言。却也未嘗不含幾分眞理。閒話休提。且說德德國報紙批評其自國土地議論法之一斑。以見德國輿論也有若干趨重農民問題的傾向。

德國侃姆與羅蘭爾式兩報嘗述及德國土地法之缺點與農業土地改革之困難。按德國憲法第百五十五條之內容如下。

土地之分配及利用。憲由國家按以下二目的監督之。第一防土地之濫用。第二使各德意志人民有衛生之家宅。至于生齒繁多之家庭。其所需要之住宅營業地尤當注意。戰事人員關于將來設定之家宅權利上亦應受特別之注意。爲供住宅之需要。爲移民耕樵之發展。爲農業之發達。可將私人土地所有權徵收之。家族內之土地財團廢止之。

土地之利用耕作。爲土地所有主對于團體之義務。土地價值之增加。並不起于勞力應用資本應用者。應用之以達公衆之利益。

土地寶藏及可利用之天然力處于國家監督之下。私人特權依立法之規定。定移讓于國家。

此條以及當年（一九一九年八月）所通過徵收大地產法案。准個人于土地一百黑克推（每黑克推約吾國十二畝九分之面積）爲最大限度。國家得充公其所有超過一百黑克推以上之土地。但此條祇在全區域面積百分之十。爲逾此最大限度之私產之區域內適用之。此外除由特別法律手續外不能徵收。而此特別之手續極不經見。兩報即指出此律以下二項之缺點。（一）祇說到個人私有土地額之最大限度。並未聲明租地者以及私有數農場者亦包括在內。因租地人。往往租到不滿一百黑克推之土地。而亦得被國家徵收。（二）今凡在擁有面積陝隘之土地之多數農民之區域內。農民大都極渴望多得耕地。而此項法律。唯在土地需要高漲之區域內。本地行政者得實行之。結果則如巴揚祇有全面積一百分之二之土地爲個人逾最大限度一百黑克推之私產。萊茵土有百分之三土地爲個人逾最大限度之私產。在該兩處農民需要土地之程度甚高。他如在人口密接較稀之地如墨克爲爆希則有全面積百分之四十三土地爲私人超過最大限度之私產。泡墨拉尼亞全面積百分之三十均爲私人超過最大限度之私產。而兩地土地徵收之實行很稀見。所以土地之分配仍難平均。而此條法律于運用上不能充分發揮其根本精神。因此。侃姆報主張設法使在南德西德需要土地急切之農民。能移于北德東德以資補救。觀此可知立法不易。而對于土地問題。農民問題。尤非斟酌各特別情形不可。

美國共和黨政府之成績（續）

而借以欵項。至國儲備金銀行之辦法。比亦稍見寬大。是否係政府之一種改善表示。或因經濟狀況寬鬆之故。哈定總統又復提出力助鐵道之計畫。因鐵道現狀殊感困難。然此計畫。是否有當。尙須俟異日觀之。政府中對於一切行政。皆擬撙節從事。故於各部費用方謀節省。能否如願。尙未可必。以上所舉。皆共和黨政府四個月來對於內政之成績也。至立法方面。則所成者更少。如緊急稅一項。誠于人無甚裨益。移民一事。實爲現今最困傾之一事。修正各種稅率問題曠日持久進進行上毫無精神。其于修正國內黨欵手續。亦遲遲無生進步。共和。人固知何種稅律爲彼等所欲廢除者而于廢除之後。

（未完）

實事短篇 邵飛飛 (一)

宿雨初收。武林春曉。黃鸝聲裏。含有無限之樂意。環明聖湖三十里之遙。楊柳青青。桃李陰陰。畝帶笑以迎人。湖之南。畫樓一角。脩竹千竿。門對斷橋。清景檐聲欵乃而來。嘗與樓頭琴韻書聲相應和。故春秋佳日。有過其下者。輒復徘徊不忍去。

樓主邵姓。曾任浙江某郡教諭。歸隱未幾。遽爾謝世。遺女名飛々。幼承家學。工詩能文。尤嫻書法。所作之字。酷似衛鑠簪花格。散末及歐載。已足傾動一時。飛々家鮮恒產。舍住屋數椽廣場數畝而外。日用之需。每虞不給。而老母在堂。年齒已邁。撫育之恩。愧無以報。不得不藉鬻字所得。以資供養。而絕世之芳名。遂從此而流落人間矣。

花謝花開。春光幾度。飛々之年。忽忽已將及笄。海內士夫慕名而來。踵門以求婚者。相繼不絕。邵母咸謝絕之。并謂衆曰。以吾女之才。富妻富貴大賈。庶吾得有所依也。焉能爲牧豬奴配耶。

有錢塘萬孝廉者。弱冠登第。薄負文名。倜儻有大志。落拓不羈。求婚無影響。晒致書飛飛。道其敬愛之忱。飛飛之母。固不識之無者也。卒未之覺。

時値明末清初。中原多故。猜猖未起。孝廉多才不多金。亦飛飛所稔知。越數日後。飛々即以緘書遺報。并賸以黃金百兩。書中畧云。（男兒處世。與其踐窮享之途。潦倒名場。毋若挾進取之謀。建樹大業。夫拯民于萬劫。本非空文所能爲。昌文物于九夷。實以富庶爲要務。范蠡謀國。生聚爲先。史公作傳。貨殖所尙。彼豈無見而然耶。（中畧）今奉百金。即所賜納。公如有志。請于海外圖之。若天隨人願。則棟梁之才。不致共秋草以長湮。而烜赫之功。或即隨春花以俱放。來日方長。會當刮目以俟。前途珍重。勿以燕安爲樂也）。

孝廉膽智兼人。固非凡馬。驟接飛飛書。即肅然起敬。蓋書中所規劃。迥非尋常女子所能夢見者。而寓深情于激勵之中。尤見其文章之美矣。孝廉三復其語。如醉方覺。如夢初醒。乃一洗舊日希冀干祿之心。翻然變計。挾百金以遠去。更閱數稔。而耿逆叛亂。蔓延及浙。耿之爪牙羅某。鄙陋之子。無惡不作。抵武林後。四出張羅。希圖索詐。一日閒步出郭。偶登山以俯視。瞥見飛飛於池中浣紗衣。驚爲絕色。蓋邵氏住屋之後。恰有方塘半畝也。

羅聆飛飛之名已久。今驟見之。亦未辨爲誰何。轉而詢之杭人。果係飛飛。不覺垂涎及地。誓必致之。急羅其謀。佯爲未娶者。邀其同黨赴邵處媾婚。邵母惟利是圖。浴于貫表。羅等廉得其情。更冒稱關中巨富。立以千金爲聘。

（未完）

衣物之整理

時至秋日金風作起空氣至爲澄潔百物漸能乾燥整理衣服什具於一年之中此時爲最宜俟晴朗之日將物件之塵埃振落散其濕氣然後加以藤澤樟腦而收藏之則永保無虞

◎種類　大形　中形　小形　碁子形
◎各地藥店及化粧品店均有販賣
◎價値與戰前無大懸殊便於購求
◎有類似品請認明鍾馗商標

發賣元 藤澤友吉商店 大阪 東京 京城

廣告

滿鐵定期船　大連汽船廣告

青島上海行

榊丸　九月十六日正午開航上海行

▲本船均設有船內無線電信局　滿鐵埠頭事務所

客荷取扱　海運課　丸一商會　大連監部通二丁目（電話二六四〇・一八五）

懸賞尋照

鄙人於九月九日夜間在安奉綫北行二等客車二零一列車中丟失地照二十八紙奉大洋票二百元金廂表一塊赤金練子一付銀刮舌一條鋼漱盂一箇錢物本不足計惟該照落外人手毫無效用不過鄙人重領新照手續紛繁無論中日官紳商農何色人等如有拾得此照全數送回者酧謝奉洋二百元奉天日新站天聚東馬錫九及奉天省議會解鼎臣代收謝儀當交決不食言　海龍縣民闞會永謹啓

計開　大照地點畝數領名列下

東豐色力巴圍　惠永領名一紙五十五畝　闞文閣領名一紙六十ㄙ畝　會永領名七紙一百二、一百五、二百一、二百一、七十、八十、七十、　會文閣領名一紙一百零五畝

東豐縣梅河　閻泰銘領名地照一紙　計地二百四十畝

海龍縣街基照二張　寶善亭一紙計地九三畝　會文閣一紙計地八三畝

吉林一面坡地照十三張　黃泥河口大照五張　闞寶珍名　李沙河大照五張會元堂領名　城子營大照三張德意堂領名　亞巴力街基照二張會元堂領名

如以上地照尋找不得一律作廢

聲明丟失會票

啓者敝號於民國拾年陽曆八月十六號由安東東三省官銀號會錦縣會票壹張號碼六三三八號錦縣慶蔚成名頭計大洋票參百元票逕郵局信捐去不憶因何將票丟失勿論中外諸君如有拾得作爲廢紙恐未週知登報聲明　安東財神廟街益泰東謹啓

德士古火油廣告

敬啓者鄙人自本年夏間接辦美商德士古火油長春張家灣下九台范家屯四處均由鄙人經理至於前經理經手事件與鄙人無干日後凡關於敝行事宜錢財等節除正式公函或直接辦理外倘有假冒招搖等節敝行概不承認恐未週知特此聲明

經理 紅星盛 韋象坤 啓

煙筒山代派處啓事

逕啓者本代派處開設以來日期未久遠處多未得知嗣後有訂閱報章刊登廣告者請至後街東首本代派處接洽可也

奉天青年會英文補習班招生

定于九月十五號考試凡具中學畢業程度有志學習者速來報名可也欲知詳章來會詢問

恭頌暫編奉天陸軍騎兵第一旅一團第二營營長楊振功暨三營孫營附勦匪衛民之德政

我安廣縣荒僻鬍良秀不齊加之沙漠叢深盜賊充斥綁搶頻以治安鄉縣莫不依爲保障遼値靑紗障起即有著名匪首天榮率其羽黨一百餘人到處綁掠騷擾黎庶幸鄉楊君會同三營孫營附督率連排長奮力追勦到夏縣七月十八日在西南鄉大伙房屯東荒甸與匪劇戰六小時擊斃悍匪六人得匪馬五六十匹即此痛勦已足以寒賊膽而靖匪氛由是該匪遠颺永不敢越安廣一步足徵該營長營附敢戰有聲名不虛傳非楊營長營附英勇絕倫何克臻此至於得獲劫馬五六十頭均經該營長分飭認領撫綏勤劬奔走兵又秋毫無擾我紳民即同隸帡幪深資保衛紳民無恩可報心悅楊公孫公及各連排長之德政再登報端以表微忱庶幾爾於心耳

安廣縣西南鄉大伙房紳農　王義金　張連榮　李長發
姜家燒鍋　戰萬芳　姜國治　譚萬年　姜紹鶴　張有昌　裴山
哈戢王殿武　王發　邵殿登　吳鴻珍　谷振珠　蕭家店　滕雲豐

營口 怡昌豐號

批發呢羢綢緞洋貨
並自製男女花呢大氅特別減價佈告

恭頌長春警察廳長李怡悅君之德政

李公到任以來勤政愛民無微不至蔡戶窰戶每苦工人集衆決鬪要挾罷工今經李廳令行各區分所遇事彈壓耕解傳染十餘年之惡風李公一旦鏟除公會無法酬德除由會費抽助警餉外特登本報端鳴謝

長春磚瓦同業公會謹啓

紀念贈彩廣告

本號開設奉天中街東首路北三層洋式大樓自在中外名廠定織時花綢緞綾羅紗絹絨呢布疋各種皮張皮襖裀料包做衣件一切山珍海味紙張俱全自改樂樓房以來頗蒙各界諸君光顧今屆一週紀念敝號又備彩票兩萬張以酬賜顧之雅意由夏正八月二十一日起此後凡由敝號現買貨價五元以上者酬贈彩票一張二十元外兩張五十元外三張七十元外四張百元外五張概無空彩頭彩四張各得貨値洋百元二彩八張各得貨値洋五十元三彩四十張各得貨値洋拾元四彩八十張各得貨値洋四元五彩二百張各得貨値洋一元其餘六七八彩數多不及備載而洋烟油兩均各代理不在此例恐未週知特此敬告

吉順昌老號
吉順洪絲房
謹啓

Ford
THE UNIVERSAL CAR

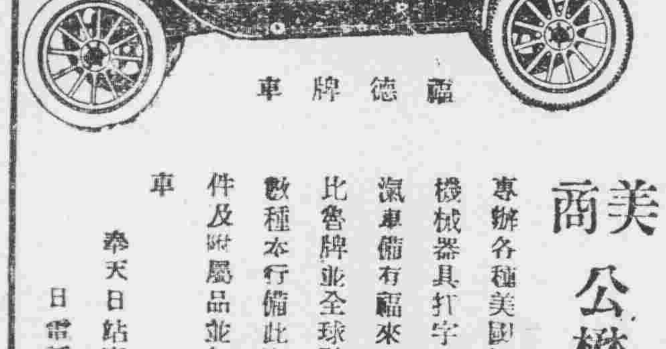

福德牌車

美商 公懋洋行

專辦各種美國機器五金雜貨機械器具打字機器留聲機器汽車備有福來克臨牌何破磨比魯牌並全球馳名之福德牌汽車本行備此汽車上各種零件及附屬品並包修理各種汽車

奉天日站富士町三番地　電話一百卅七號

辦理各種貨物之運搬及
各地貨物之聯絡貨物

奉天官島町十四番地（貨物棧前）

力 川上運送店

電話七八二番

直奉感情益形險惡

(十五日發 北京專電)

▲吳使電曹使之內容

▲政府對直奉之軒輊

吳佩孚關于直派對奉態度、電致曹錕略云政府對于鄂省此番戰事竟取觀望態度竊爲時局計急須設法籌措軍費如不暫行挪用京漢鐵路收入必致貽誤于民國七年時之湘局覆轍據京電云兩亭現又領欵一百四十萬元而佩孚迭電中央請發軍費則每奉電覆業經交欵曹使等語並無具體的表示不知我公究竟領欵若干變之靳撥竟爾傾向兩亭且似有意疎隔我公與佩孚所幸岳陽之役由我取勝倘或不然公與佩孚必至無地容身詎不危乎並聞兩亭請准領有熱察綏三區在案是乃斷絕直隸後路之計佩孚以爲兩亭必當相機實行湘南七年之故事所以中央迭令佩孚直衝長沙未始非此間策劃之片鱗務請我公首先贊成盧山會議庶幾造未雨以綢繆牖戶云云

太平洋協會之決定

(十六日發 上海專電)

▲聯絡各團體表示民意

▲並派國民代表赴美

上海太平洋協會日昨開會之結果決定聯絡全國重要團體從事研究並決議與二十一日在滬開會之全國商會聯合會及在粵開會之全國教育會共同努力表現民意並派楊寶樹蔣夢麟人爲國民代表前往華盛頓宣傳中國民意並援助中國代表

吳使赴宜昌與川軍

(十六日發 漢口專電)

▲日英軍艦保護僑民

據沙市消息吳佩孚在沙市開軍事會議後即于十四日乘座軍艦楚泰前往宜昌第二艦隊司令杜錫珪爲之先導又據宜昌訊云四川援軍已抵宜昌上游是以在戰線之川軍頗形活潑迭次攻擊十三日來彼我砲彈之落下宜昌城裏者不可勝數並聞日本軍艦及英國軍艦若干泊在宜昌左近任保護僑民之責

川軍仍有事於宜昌

(十五日發 漢口專電)

據宜昌消息云川軍依然時時出沒于宜昌對岸及背後與北軍衝突常聞砲聲吳佩孚已于十三日抵宜昌計畫督勵北軍擊退川軍方法

外人亦痛惡華軍閥

(十六日發 東京專電)

據芝加哥電云十二日達利紐斯報日中國軍閥互相爭鬨以致各國均受影響甚至以發達產業整理內政爲目的之新借欵竟爲援助軍閥借欵倘或尋常以往殊難投放巨欵該日英美法四國將在華盛頓會議提議以中國承認國際管理爲將來借欵條件緣須實行國際管理則前由軍閥利用之借欵當可轉充產業與內政方面之資金產業內政一經整理無須復行國際管理要之華盛頓會議倘或不能壓制中國軍閥難期門戶開放云云

會議日程質問美使

(十六日發 北京專電)

外交部特派部員往訪英美公使質問美國何以單獨決定太平洋會議日程當經美使說明該日程僅爲草案尚有修正之餘地等語外部現已決定通告美國凡欲提議關于中國之條項須先求中國諒解

謝米諾夫由日赴滬

(十六日發 東京專電)

謝米諾夫將軍于十六日早由鳳山丸駛抵敦賀即乘列車前往神戶旋赴上海隨員中有杜魯介夫大佐夫羅克中佐

美報對于魯案評論

(十六日發 東京專電)

▲鼓吹中日直接交涉

據紐約電阿爾杜報論評日中國前將關于魯案之平和條約認爲違法堅決拒絕對日交涉迄今仍未改變態度且似不願在華盛頓會議以前解決該案是乃中國自毀其恢復山東之途徑事之是非姑不具論惟由事實上觀之現在日本依據平和條約佔有山東則中國倘或拒絕由日本直接交涉歸還付山東必致日本無撤退山東之一日其結果必爲中國所不利加以中國攻擊日本而求世界同情是直反抗此淮平和條約之各國設令訴諸華盛頓會議亦難望成功爲中國計爲宜開始直接交涉以期獲得事實的效果云云

華府會議與憲政會

(十五日發 東京專電)

憲政會對于太平洋會議之態度尚未見最後之決定現仍爲政務調查會之懸案惟本問題既爲重要問題當不別設特別委員會即以黨員全部爲委員各自研究十四日常例委員會席上因當時爲國務大臣之關係上特述所謂二十一議論沸騰若槻總務在席上當討議山東問題及其他問題之際無端條締結之情形明言該締結所以無領土野心之理由並謂彼二十一條中果何處有領土的野心耶予殊滋疑惑又當締結二十一條之際有特爲非難者其中有非難內容者有非難交涉最後之通牒者在後者原係誤解事實不足取之議論惟國際政局時來變化則有加以多少考慮之必要也云云憲政會內對于所謂二十一條是否絕對堅持到底固不無意見之不同然多數頗傾向于既成事實宜毅然維持之也

華府會議中國地位

(十六日發 上海專電)

▲新申報之警告國民

十六日新申報論評題爲太平洋會議之危機略云外間傳說美國政府所草之太平洋會議議事日程以中國地位爲與西伯利及委任統治諸島同等如果屬實殊堪詫異我國雖積弱已久然尚未至失國家資格詎意竟爲美國輕視置我于附屬國之列美國猶且出于此種態度其他各國或將議定處分我國殊未可知然而國人茫然竟無所覺悟對于外交徒事虛張聲勢以爲英國援我美國亦援助我國等語今竟如此云云

直接交涉與美輿論

(十六日發 東京專電)

據紐約來電云中國拒絕魯案交涉之訊傳至此間克羅布報發表論評略云美國在華盛頓會議務須避去複雜問題按日本關于魯案之條件頗爲公正設令中國居間訴諸華盛頓會議亦難望獲得比較該條件更好之結果彼斯杜報則云如徵華盛頓會議中國必當承認日本提案緣日本已將膠州灣一併放棄惟合辦山東鐵路及礦業一項雖爲中國所疑惑然當此之時開始交涉尚爲中國策之得者云云

陝馮電請辭職原因

(十六日發 北京專電)

陝西馮督電請辭職即由當局去電慰留聞係爲中央延不發餉致馮憤懣惟該欵業經交與曹使是時當局詰異曹使何以迄今未交陝馮

各地專電

何恩溥將回京

(漢口十五日專電)前者因公赴岳之陸軍部何次長日昨來漢並聞日內回京

決定討川軍事

(漢口十五日專電)吳佩孚十三日抵宜昌當即開軍事會議決定討伐川軍第二十四師師長王汝勤爲左司令第十八師師長盧金山爲右司令宜昌鎮守趙榮華爲豫備軍總指揮

蕭督聯絡各界

(漢口十五日專電)蕭督軍擬于十九二十兩日招宴湖北省議員各報記者武漢商界及各政派首領以資疏通意思

運賃聯絡會期

(長春十七日專電)中東滿鐵兩路運賃協定會議准自二十六日起在長春開會期定爲四日滿鐵側之代表爲大藏運輸次長等數名中東側爲高斯杜羅木夫長官等數名

周汪定期赴美

(北京十六日專電)周自齊汪大燮定于十月十五日離滬赴美充任中國代表之顧問

蔡子民回京

(上海十六日專電)日前由歐回國之北京大學校長蔡元培本日去滬晉京

●增發官票消息(漢口十五日專電)蕭督軍爲籌措軍費會與財政廳長及其他有力者再三協議然借入欵項發行公債均爲著難能故欲增發官票五百萬現已電請北京政府照准惟湖北行增發恐將發亂經濟故一般商民俱變形于色

●漢口秋節景象(漢口十五日專電)中秋節即在明日此間景況因戰事不免寂寞惟諸言百出而已

●蕭督命令軍隊(漢口十五日專電)蕭督軍本日命令所部各軍隊中秋節給假一日但不准出外並禁止一般官吏往來祝賀

●各機關放節假(上海十六日專電)本日中秋節官衙工廠及商舖銀行一律停止辦公

●外報評論魯案(天津十六日專電)京津泰晤士報關于山東問題之論評略云此次日本通牒之大意較之前次之態度尚不無可取之處然其措詞含糊此時殊難斷其可否吾人現在既不主持中國之允諾亦不主張中國之完全拒絕但以爲中國政府不宜純望魯案之提付太平洋會議遂置日本此次之通牒于不顧爲今之計宜詳細加以研考再爲日本切實磋商以求圓滿解決非然者即使中國代表將魯案提出太平洋會議日本代表必聲言日本政府已屢次要求與中國直接談判日本所提出之條件較之威爾遜所贊許者尤爲有利于中國中國既置之不理中日兩國未解決之交涉列國果有何種理由乃能橫加干預夫如是則太平洋會議席上各國亦惟有勸告中國先與日本直接交涉萬一交涉後無圓滿之解決方可提出會議謂求國際上之公判是故爲中國計此時宜將日本通日內所提諸各條詳加考慮與日本再四磋商務使其中毫無疑義同時並應將交涉各情形一一公布于國人本此方面行自可漸臻圓滿之解決萬勿鹵莽滅裂遽行拒絕日本直接交涉之議也

●僞造證券入犯(長春十七日專電)此間有日本僑民三名因僞造有價證券事件被檢事局所押送

歐美來電

聯盟會議紀事

國際聯盟會葡萄牙代表在會報告取締鴉片貿易事宜後當由該會第五委員會決議按照南非代表茂納所提議案辦理移請各國政府將關于該項問題事宜逐年繕具報告送交該會總秘書處查核並關于禁止非法售賣鴉片等物之辦法亦須一律通知備案又電云委員會又議決要求各國政府對于國際聯盟會所任用之各該國人員應一律免除其繳納所得稅又決議各國代表與國際聯盟委員之任務者應每日額支金佛郎七十元藉資津貼

招待比荷參會

(東京十六日專電)美政府對于比利時及荷蘭兩政府行將送致華盛頓會議招待狀

英法參會代表

(倫敦十三日來電)華盛頓消息美官憲接到確報法代表定總理普列恩氏又駐美英大使得有英外部通告英代表正式代表四名外共可達五十名據巴黎消息二大強國已承諾比荷兩國參加華府會議

●西摩戰事近訊(馬杜利十四日來電)西班牙攻擊摩爾人之軍隊現已由密里拉力而開始進行據官場正式報告蘇克拉拔之地位以在西班牙軍隊之槍林彈雨中業已完全失敗但西軍併無死傷

●英國財政收支(倫敦十二日來電)據英國財政統計報告自本年四月一日起至九月十日止計收入英金四萬萬磅支出英金四萬四千九百萬磅至上年同時期則收入爲英金五萬四千一百萬磅支出爲英金四萬五千六百萬磅云

日本電報

募捐賑濟俄災

(東京十六日專電)西伯利亞貝加爾湖一帶地方之飢饉尤爲慘酷政府爲救恤計現正募集捐欵

山縣老公晉京

(東京十六日專電)山縣公爵本日晉京

出席律師名額

(東京十五日專電)國際律師協會定于十月在北京開會日本東京已派定花井卓藏擱江專一郎原嘉道岩田宙造增島六一郎諸博士等十六名大阪神戶及其他各處亦當派十六名殖民地亦當派十名前來出席聞其行期俱定十月十三四日

帝后定期回京

(東京十六日專電)天皇皇后兩陛下定于十八日啓蹕回京

陸軍會議開幕

(東京十五日專電)師團長會議七于本日在陸軍省會議室開幕

十週紀念預聞

(東京十六日專電)中國青年會館定于十月十日實行十週年紀念式日本側原首相中國側王正廷屆期均當出席

●市長宴供奉員(東京十六日專電)後藤市長訂于二十三日在帝國旅館招宴東宮供奉員

●選御詩賜功臣(東京十六日專電)當局擬謹選明治天皇及昭憲皇太后御製詩詞計四千五百首頒賜功臣

●募欵築飲水場(東京十六日專電)駐日美大使館附武官巳提杜氏之夫人爲愛護動物起見決計由一般小學徒募欵每人一錢先在赤阪建築飲水場

●馬淵知事請辭(東京十六日專電)馬淵京都府知事因事呈辭

●任李王職次官(東京十六日專電)本日發表任命上林敬次郎爲李王職次官

●鮮人企圖獨立(東京十六日專電)現在西伯利亞之不逞鮮人圖爲利用太平洋會議企圖朝鮮獨立擬派委員名詣于太平洋會議

吳使抵宜 川鄂已有緩和形勢

▲川軍暫取守勢

▲和議係吳使發動

▲直軍牽掣陝軍助川

▲劉湘已提出條件

據某軍事機關消息。政府昨接曹使拍來元(十三)電。略謂據吳使蕭督電稱。攻宜川軍。雖經擊退。然回南岸要隘。至由杜司令率艦到宜。鎮壓江面。暫取守勢。惟據探報川軍方面。刻正增援。夔萬一帶駐軍。紛向下游開駛。難保不圖大舉反攻。已飭前方嚴重戒備。至陝督。就近分兵。逕窺川北。以資牽制等語。查陳樹藩。張寶麟。現仍盤據陝南。尚未廓清。即無川事。亦應相機進勦。以謀陝政統一。而陝北綏延一帶。又經土匪勾結。散兵滋擾。不得不兼籌並顧。務希准撥。援陝各軍。月餉一箇月外。仍望源源接濟。俾策進行云云。

又據漢口十三日快訊云。據軍界確實消息。吳使抵宜。與張福來王承斌等商面。即詢川軍之戰鬬力。及其佈置情形。張謂川軍與宜昌人民。素相慣洽。對于地理上。尤爲熟悉。直軍初至宜境。水陸路徑。及險夷之地。均不得其眞利。故難制勝。吳氏鑑此情形。自知疲勞已久。之直軍。決難與川軍久抗。決計議和。昨已復託英日兩領事。向川軍切實磋商。議和條件。據聞約十餘度往返。始行稍有頭緒。維條件內容關係重大。現尚嚴守秘密云。

又據漢口寒日電云。川鄂議和之舉。係由吳佩孚主動。故條件須由川人提出。以便斟酌辦理。茲聞劉湘方面。提出條件如下。(一)吳須許鄂人自治。(二)廢督設總司令。(三)直軍退出岳州。完全歸鄂。川即同時退入巫山。(四)嘉魚蒲圻民被吳決堤受災。(五)請和川湘鄂。須同議裁兵。(此爲直軍計鄂而發)(六)川擬保滇黔不攻鄂川。亦不助陝南云。

命令專電

▲大總統令

(九月十四日)

▲任命崔朝俊署江西陸軍步兵第一團團長此令▲任命葛潤琴爲襄鄖鎮守使署參謀長此令▲陸軍總長蔡成勳呈陸軍第二十混成旅步兵第一營營長周春芳因病懇請辭職照准此令▲陸軍總長蔡成勳呈請任命馮恩楷爲陸軍第二十混成旅步兵第一團第一營營長應照准此令▲陸軍總長蔡成勳呈請任命王金達爲江西陸軍步兵第一團第三營營長王復舉爲步兵第四團第一營營長均照准此令▲參謀總長張懷芝呈請任命宋蘭芝爲陸軍第十七混成旅參謀長應照准此令▲伍錫河給予三等寶光嘉禾章貝祖貽晉給四等嘉禾章此令

(九月十五日)

▲任命梁宓爲京師地方檢察廳檢察長此令▲任命王濤爲黑龍江督軍公署上校參謀此令▲任命蔣光裕爲新疆阿克蘇協副將此令▲參謀總長張懷芝呈請任命蔣長善爲黑龍江督軍公署少校參謀應照准此令▲財政次長代理部務潘復呈幣制局總裁張弧呈請任命陳克正余吉林永衡官銀錢號監理官應照准此令

麥庫羅夫政府行將瓦解

▲海參崴特約通信云。麥庫羅夫政府改立之初。即首先將過激派召集之國民議會。以強迫手段。勒令解散。既經解散後。以爲專制式之政策。久爲人民之所不樂從。深恐行政上之一切措施。不能進行順利。或且生種種糾葛。乃仿照國民議會之辦法。另行召集沿海州地方會議。冀以傳示政府之宗旨。疏通地方之隔閡。其用意所在。原不可謂之不周。迺經過各種之手續。費盡偌大之心力。始勉強將地方會議籌有端倪。及開幕之日。到會議員。統計僅四十人。竟不足法定人數(法定人數五十名)一時政府中人及議員中人。覩此冷淡光景。大爲失望。不惟實際上已無實心團結之思想。即形勢上亦頓現分崩離析之景象。蓋政府組成未久。頗欲以地方會議爲鞏固勢力之基本。雖不顧地方議會。從此渙散。因對外方佯稱已足名額。暗間則倩人冒充某地代表。以補其缺。不料事機不密。竟宣議員遲那曼斯基所聞。遲氏固負聲譽。黨羽亦多。當由遲氏倡議。對于此種非法行動。決取反對態度。議員中之遲氏同志群起附合。風潮日緊。地方會議議長克雜鮑特金親王深恐各地報紙。將到會議員真實發表。致引起一種不良之結果。遂趕即宣布全體散會。以圖掩飾。海參威所有之報紙。均謂就此次會議情形觀察。麥庫羅夫政府之瓦解。已無疑義。蓋地方議員之不足法定人數。即足以表示資產階級。亦不滿于現政府云。

且無論任何政府之成立。其所恃以支撐維持者。以財政爲第一着。威埠近年以來。屢經變亂。國庫極感空虛。各項行政用欵。昔僅以臨時羅掘所得。勉強應付。今即羅掘之術。亦勦告歸竄。故刻下行政不惟不能進行。且多有停頓之象。初麥庫羅夫之攫得威埠政權也。若財源之無所出。暫以麥庫羅夫兄弟公司。爲周轉挪借之機關。凡麥政府自成立以來。所有之大宗用欵。多出自該公司之接濟。乃近數十日來。該公司以麥政府歷次挪欵。已爲數至鉅。現已不能支持。特向政府說明不能再事接濟之意。故七月份各機關職員薪俸。迄今尚未發放。人心已大恐慌。高佩爾軍自恃擁護麥政府之功。對于部下餉項。異常追索。自上月起已派有專員在威埠財政處常日催。財政處多方籌措。刻尚無絲毫着落。財政拮据之狀。已可見一斑。昨聞麥氏兄弟公司近已將俄國在海參威義勇艦隊之餘產。賣與巴黎義勇艦隊公司。巴黎公司係前俄舊黨私售與法國者。故現已爲法國財產。威埠公司總理孔伯龍氏已搭輪赴法。專辦此事。則威埠窮困之景況。誠有如捉襟見肘者。欲其常此敷衍。恐亦不可得矣。

法前總統之論文

世界新聞社譯法國報載總統卜横卡氏文云。最近國際聯盟會始有考慮限制軍備問題之舉。前總統費凡尼氏乘此機會。遂表顯其最高尚之理想。最優美之議論。以期遂全世界于和平之境。其暴動非不偉大也。雖然。吾敢斷定。我派赴國際聯盟會之法蘭西代表顯荷未先目睹德國依照凡塞爾和約之條件。而解除其軍備。則對于任何國際限制軍備之計畫。決不簽名承認之。今者聯合國委員會固尚駐于德境。苟一旦委員會而離去德境。則國際聯盟會始當負監督德國之責任。夫德國對于任何必要之監察。固不能不服從之。惟目下聯盟會尚未有任何永久之權限。或組織以實行其命令。是故聯盟會於法蘭西及比利時限制軍備之前。斷然應先設法給予彼等以若干永久之保證。或保證之辦法前總理費凡尼氏之以法蘭西名義接受哈定總統限制軍備會議之邀請也。因亦謹愼從事。附以如吾上文所述之同一保留條件。誠以此與吾法國之利害關係甚切故也。我法國絕無覬覦他人土地之心。誠如前總理泰狹歐氏日者在下議院中之言曰『凡含有理性之法蘭西人。決不夢想吞併他人之寸土尺地。或以武力改變他人之國籍。或強使外國人民入法國境土』凡塞爾和約之所以不爲法蘭西人所熱心歡迎者。其故並非因吾人懷有此等併吞之野心。爲和約所抑。故不喜之。實因其于賠償一事。缺乏充分之保障。又未能予吾人以相當之保護。使不至再遭猝攻擊耳。誠如費凡尼君所言。國際聯盟所爲之豫備工夫。當非無用者。雖然。有一事乃斷然無疑者。即吾人必將遭一時會。對于美國所發起之會議。與國際聯盟會之限制軍備計畫。必將加以選擇。而定取舍。決無可以彷徨中途之理。而吾即對于哈定之辭請。予以贊成之答復。決不能再撤回之。然則吾人于華盛頓會議。必須定一政策也明矣。哈定總統之發表此項邀請適在美國不批准凡塞爾和約而對德單獨媾和之前。揣彼之意。殆欲使美國往一新途徑而與歐洲事情發生密切關係。並以華盛頓爲眞正和平之首部。然彼所大注重者。則爲太平洋之前途。將所會議中首先討論之。此則美國與日本關係最切。而吾法國之關係較少也。加州之日本移民問題也。沃雷岡。紐墨西哥。堪克塞司。及華盛頓諸州所行之保護法問題也。日本之駐兵西比利亞及堪察加問題也。日本之佔據中國山東問題也。以及耶浦島也。遠東海軍之控制權也。凡此皆將在未來之會議中占重要位置。然則日本首相原敬氏要求先將題擬定。亦固其所。加以英日盟條約。因坎拿大之反對。未會續訂。日政府頗慮英國在華盛頓會議中。未必再熱心爲其後援。而尤恐會議中提議限制其在太平洋上之海軍擴張案。故大爲不安。百計平之成功。然哈定總統此項會議阻計畫。實爲黑暗中之一綫光明。美國所處之地位。實最足其他各國和問解決種種困難問題。吾法國自當盡力贊助之。勿使此一綫光明旋就熄滅。至于陸地限制軍備問題。此公認法國所請願。其期望之般。殆爲任何他人所不逮。願彼有一種要求。即殺人者必須先行解除武裝是也。彼對于彼殺人者之罪惡。極願徐徐忘之。不咎既往。然至少具有一特權。要求其勿再犯此殺人罪耳。

萬國裁判會法官之選定

▲王寵惠被選爲副法官

前番已通告萬國裁判委員會。決定選正法官十一人。及副法官四人。現已選定茲述之如下。

正法官十一人

一、馬達美那　西班牙人　二十三票

二、亞維尼　南美人　二十四票

三、安西羅智　意大利人　二十四票

四、巴賓沙　巴西人　三十八票

五、伯達蒙　古巴人　二十六票

六、希尼　英人　二十九票

七、威斯　法人　三十票

八、織田　日本人　二十九票

九、羅德　荷蘭人　二十四票

十、希蘭德　巴西代表　二十八票

十一、蒙吳　美人　二十票

副法官四人

一、王寵惠　國際會委員會中委員

二、亞爾華尼　南美人

三、那巴尼斯哥　羅馬尼亞人

四、猶華絲維沙捷爾伯人

中央通電堵截孫文軍火

▲第一批共四十八箱

中央昨日發一通電。略謂迭據報告。孫文近以西南政府名義與某國密訂軍械協約。接濟大批軍火。第一批之槍械。現已起運。共計四十八箱。請速查禁等情據此。除通行外。特亟電達轉飭各路軍警。嚴爲檢查。遇有形跡可疑者。一概留檢驗。毋得徇私賄放云云。

英帝國會議之內幕(續)

▲不列顛帝國之外交內政

▲帝國會議之要案

▲日英續盟與各國態度

▲未解決中之延期

則自美共和黨不贊成美國加入國際聯盟。其黨中已有另起爐灶。由美左右之之心。逮國際聯盟既開。各國望美國之加入。有如大旱之望雲霓。而美國則以聯盟中限制太甚。美國又不得爲其中心。乃決計拒絕。一方協約國凡關于戰後歐洲結束問題。仍開協約國最高會議決之。置聯盟於不顧也。聯盟本初成。組織之方爲便于四五強國之故。已失其公平。而諸強漠視之。其效力益無可表。所謂世界和平眞實之保障。諸強乃又不得不去而之他。另尋所在。英帝國會議中勞氏向美國所慫恿之太平洋三角同盟。即是爲此動機之左證。哈氏之提議。更爲應是種要求而生者。哈氏之提議如此。其回應者果如何耶。今請進言各國之態度與其回答之內容。英國勞特喬治首相本定于十一日爲日英續盟事在國會中有所報告。今哈氏之提議于十日達倫敦。勞氏所謂待以改機者。果如願以償。于是欣欣然出席于國會。首言美總統之提議。英政府極表贊同。中國政府已表示甚願參與此項會議。日本政府則尚無消息至但逆料其必爲接收無疑。次言太平洋與遠東問題實爲會議中之要項。

招商局圖南快輪准于舊歷八月初九日早

花柳病 皮膚病 專門

奉天十間房

奉海報館

內科

橫濱正金銀行之概史

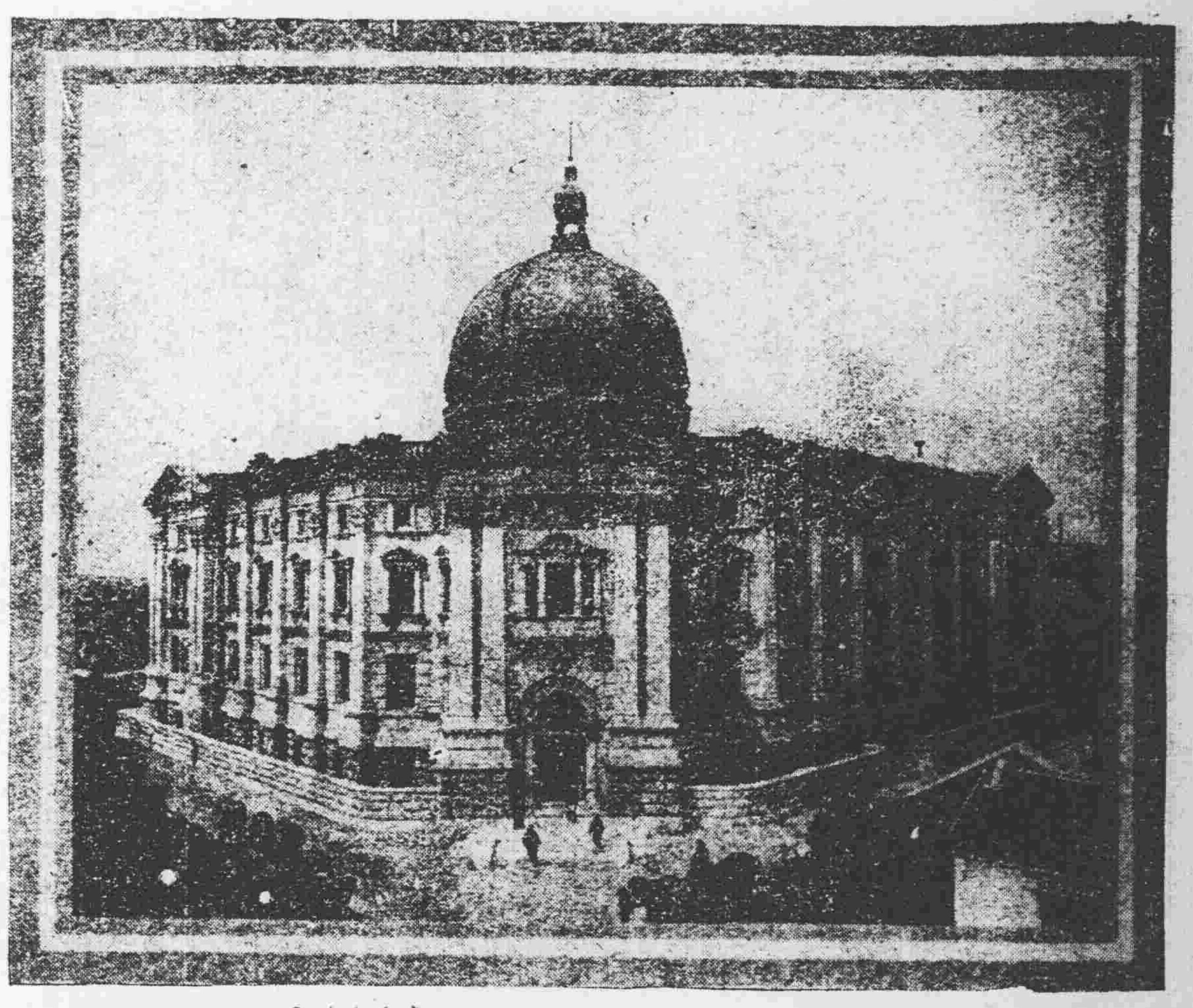

橫濱正金銀行
橫濱本店正面

事業　沿革

橫濱正金銀行 開業於明治十三年之三月二十八日迄今閱四十有二年矣依日本外國貿易之膨脹行運遂隆昌基礎鞏固信用最厚各國之重要都市無不有其支店誠國際貿易上最重要之一大金融機關也同行貢獻於日本財政經濟之發達進展者頗鉅於滿洲自**明治三十三年**十一月設支店于牛莊旋推廣支店出張所及于大連並其他各地以任日滿經濟的提携之先驅繼又發行鈔票調濟財界以盡力于滿蒙富源之開發同時就于特產物播運世界之便宜上講求最善之方法焉

資本金 壹億圓(全額收訖)

積立金 五千七百萬圓

(役員)

頭取(行長) 梶原仲治

副頭取(副行長) 鈴木島吉

取締役(董事) 相馬永胤 山川勇木 小田切萬壽之助 男爵岩崎小彌太 巽孝之丞 渡邊福三郎 松方巖 三井守之助 男爵森村開作 一宮鈴太郎 兒玉謙次 武內金平 穗積太郎

(監查役) 淺田德則 松尾吉士 子爵酒井忠亮 安部成嘉

本店 橫濱

支店出張所

(日本) 東京 大阪 神戶 名古屋 下關 長崎

(滿洲) 牛莊 大連 奉天 開原 長春 哈爾濱

(西比利亞) 浦鹽斯德(海參崴)

(支那) 北京 天津 青島 濟南 上海 漢口 香港

(印度支那) 西貢

(南洋) 馬尼剌 新嘉坡 巴城 泗水

(印度) 孟買 甲谷陀 蘭貢

(歐洲) 倫敦 里昂 漢堡

(北京) 紐育 桑港 羅府 亞西特爾 擅香山

(南京) 不宜諾斯艾利斯 里約熱內盧

(濠洲) 斯土尼

各種鐵管在庫豐富

鉄管、旋螺接頭類 砲金各種、帕爾普、哥克類其他煖房材料一切

今井煖房商會

煖房裝置 衛生裝置 設計工事一切

電話日長六八二番 奉天日本站千代田通

營業科目

歷有試拾年之久專賣五金貨詳細開列如左

鐵材、鋼、土木建築用材料、鐵道、鑛山、電機器、電話、金庫、衡器、工場、鑛山用諸機械、販賣、工事設司監督、請負並輸出入商

奉天 合名會社 藤田洋行 振替大連一七八番 電話 本店(長二二二四 三四三) 支店(日一一四九 中一二三四)

本行代理

英商怡大洋行 滿洲鉛油有限公司 新田皮帶製造會社 羽田線帶製造會社 中川金庫株式會社 西田衡器製造所 中國電氣公司

恭頌駐巴彥縣周營長棟臣之德政

混成旅騎兵團第三營周營長棟臣本年夏季來巴 駐防正當匪勢猖狂到處竄擾設營長則誓欲剷除遂 親自出動四次變裝徒行身先士卒殺勇敢戴故救回人票擊斃梟兇不能枚舉此可見其勇 矣當七月二十日姜連長子全出動不幸被匪槍擊受傷殞命 周營長當即慟哭而誓之曰吾不能給姜連長復仇不能生還此營後積極追剿卒致將匪擊斃十三名 打下贓槍四顆此可見其義矣常其出動之時則以營副 王子元君擔負守城重任步騎嚴密毫無疎虞知人善任此可見其智矣至於待軍士則愛如同 胞對商農則親如骨肉又可見其仁矣似此智仁勇義之營 長設若長駐巴邑從此人民水火可出任席可登是何慶倖故歷陳德政登諸報端非敢言報不 過略表感激之忱已耳

黑龍江巴彥縣商會恭頌

完全淋藥

淋濁一症西醫名爲淋毒菌在男子發於尿道在女子發於子宮此症原因或由娼妓之傳染或由染患此症者之交接或感風寒或房勞過度故致病之由而不同也初起尿道搔癢小便頻數漸次疼痛白濁淋漓不止或則遺精甚至出血倘日久失治諸病生焉本藥房近由歐西購到特效新藥名曰殺菌止淋丸專能殺菌解毒清淋去濁無論何種淋症均能神效輕者一星期全愈重者兩星期除根誠爲世界獨一治淋之聖藥也此藥一日量六粒定價小洋五角一星期量四十二粒小洋三元外埠函購加郵費三角○外埠代售處○安東縣財神廟街永祥泰○遼陽天錻成○鐵嶺西門裡新華書局○保家台站全盛永○千金寨中興街大順東○吉林省河南街福記衣莊○哈爾濱道外北大街公和利○鄭家屯中街物彩德

奉天大西關上頭 英美大藥房主任孫國楨謹啓

專辦中外各式貨品兼理火災保險事務

資本金 壹萬萬圓
積立金 貳千參百壹十八萬圓
總行 日本東京
分行 中外各埠壹百壹十五處

奉天大西關 **三井洋行**

まよはず 迷はず

夏日之藥 消化與殺菌力强大之代表的囊中藥

寶丹

惡疫流行之今日其真價更加百倍

主効 ●氣付、暑消 ●食傷、水あたり ●中暑、日射病 ●過飲、過食 ●寢冷、吐瀉 ●消化不良 ●下痢、腹痛 ●船車、酒の醉 ●頭痛、眩暈 ●惡疫豫防

定價 金廿錢、金五十錢、金壹圓、金貳圓 金五十錢以上に寶丹匙添附

守田治兵衛

本店 東京下谷池之端仲町二七 振替東京二九八五番
支店 大阪市東區平野町一ノ四 振替大阪五七七三九

●全國各藥店にあり

奉天裕源公金行廣告

本行開設中街路南樓房門面專收買各埠荒金兌賣足色頁金兼辦匯兌交易信用素著久蒙各界所推許因擴充營業起見在中街路北組設分行[illegible]精製白金珠寶金銀首飾玲瓏物品特式鑲嵌無不精益求精又在大連監部通開設支店西式樓房復在哈爾濱正陽街新築三層大樓[illegible]式樣翻新無美不備並收砂金售金分號足赤金頁物美價廉額外克已如蒙光顧無任歡迎委造金貨限期不誤工價平[illegible]也近有不逞之徒假冒本行戳記魚目混珠希圖破壞本行名譽故聲明尤望惠顧諸君須認本行商標金行戳記庶不致誤

總號日中電話七百零四號 六百十九號
大連監部通二町目四十四番地 八百九十七號
長電話三千六百十四四
西號中國電話七百零一號 八百九八號
哈爾濱中電話五百八十九號

裕源公西號主任謹啓

客來!之時無別所敬膂如以銀盤敬上赤玉一杯!有言不盡之瀟洒有言不盡主婦之心香

赤玉ポートワイン

171

臺灣總督府專賣局方劑
朝鮮總督府法定消毒劑
消毒防臭劑

登錄商標

後藤跌性

殺菌之力偉大防臭力之確實業界諸官廳試驗明瞭斯此劑堪以月誇之優點也
後藤跌性各處有信用之藥房均行代售

家庭用改良染料粉

▲配色 紅青 實青 赤色 灰色 外十數種 不遑枚舉 絞染用之染料此爲最有名譽

▲代賣處到處之大藥房洋貨店均有經理

▲購買時請認明燈台商標

東京小舟町 桂屋 總發行所

奉天新市街 煙煤 **義昌號** 日電話四七五

東三省新聞

▲奉　天▼

〇張使招集重要會議

張使爲解決一切重要事宜擬召集孫吳二督及各處代表來奉會議其預定議案據聞如下(一)外交問題(二)自治問題(三)外蒙問題(四)湘鄂問題(五)政局問題並聞其開會期當必不遠云(論)

〇張使與廬山會議

吳佩孚張紹曾發起廬山國是會議全國人士贊成者與反對者雙方幷起玆據政界確息張使對于該會議之態度雖未表示極端贊成然亦未嘗反對蓋與新聞採取一致步調靜觀其命運如何再定方針云(沈)

〇王占元來奉預聞

前兩湖巡閱使王子春辭職後閒居天津曾經張使電請其來奉一行王使已覆電俟晉京後卽行來奉玆已由京回津大約不遠卽當來奉云(吉)

〇奉軍南下之續聞

▲爲防制孫文北攻計畫

張使擬派駐京關內之奉軍二旅開拔南下分赴長江曾誌昨報玆據續訊由事因張使爲中央之請藉以防禦孫文之北攻並聞曹使亦擬相繼派兵前往以圖險要而資鎮懾云(沈)

〇汲氏赴任與欠餉

▲聞已在京解決

汲金純之熱河都統業以明令發表而汲氏猶未正式就任奔走于京奉道上其原因爲前任姜都統部下毅軍之欠餉甚鉅姜氏曾聲言無論何人前來接任必須將所有欠餉如數發給始能接任是以汲氏來奉與張使磋商後旋卽偕同張總參議晉京據軍界確息張使頃接汲氏由京來電謂擬由京赴熱就任由是以觀毅軍欠餉似已在京解決矣

〇張使秋節豪興

政界消息張巡閱使本年過秋節非常高興是晚藉供月之擧大放鞭炮興致之佳倍異尋常云(論)

〇集合空中濕氣之人工降雨機

▲最近在京城試驗　▲有效當更行來滿

據說奧大利國向以旱魃肆虐飼羊之草多枯死無已該國人士曾有放輕氣球起高空使之爆發使是使空氣中之水蒸氣凝結而爲人工的降雨者今日日本岡山縣人電氣學家延原氏又有人工降雨機之發明來該氏鑑于其先祖之乞雨親雖因就雨之一層依科學的研究十數年以冀發明確能降雨之新案及今功夫一到竟達目的其法利用自動車之動力起二百勃脫爾之電氣更裝置放電機于輕氣球放起高空依此電力之作用可集合空中之濕氣而爲人工的降雨發明之後兩役試驗七次成績均極良好云云現朝鮮總督府以此事果能收良好成績若朝鮮滿洲素患亢旱此法至爲必要因已準備延原氏到府爲實地之試驗按空氣中氣量之多朝鮮僅異于日本內地而氣料試驗之結果亦必見其成功也熱心于農事改良之朝鮮李完用侯爵擬投其家資而實驗之其機約于月之二十日開當能達抵朝鮮者試手驗倘在朝鮮試驗有效滿洲方面亦擬約其來滿一試云

〇張作相晉京續聞

軍署總參議張作相於日前偕同汲金純赴京已誌本報玆聞張作相此次晉京實係張使令其向元首陳述對于湘鄂問題之意見云(山)

〇闞鎮守來奉任務

洮南鎮守使闞朝璽因不滿鮮人勾串蒙匪刻正秘密謀畫意圖擾亂特于日昨由任地來奉謁見張使請示機宜以便防患未然云(論)

〇楊團長奉命勦匪

現在各屬匪擾頗仍雖經派兵往勦終未廓清若新民法庫彰武黑山等處盜匪患現經張使命馬二十七團團長楊春圃帶全部軍隊分往勦捕楊團長乃向軍需處請領軍需若干定於今明日出發云(如)

〇喬參謀繳印回奉

督軍署參謀長喬漢章前奉張使之命赴京晉謁元首力辭蒙疆經略使並將印信繳還現已公畢遄返云(雨)

〇宋墨林赴熱消息

前江省警務處長宋墨林改任龍江道尹後久以地位偏促欲謀他調現聞汲海峰都統熱河已經發表汲擬邀宋氏前往熱河擔任警政云

〇稅捐局行將更動

財政廳廳長王泯源以各縣稅捐局長任期已滿應行更換現任海龍遼陽懷德遼康各稅捐局長均在更換之列聞下星期卽可發表惟海龍懷德兩局長辦理稅務大有起色將來擬與他處調換云(吉)

〇交通行頒知大體

交通銀行昨中秋節與各銀行錢號取同一態度停止辦公三日惟此三日間每日上午凡持該銀行匯票照常支取籌貨便利并宣告週知決不似其他

只知利己云

〇東流匪患近訊(齊)

軍署頃據東流勦匪司令齊恩銘電稱現下東流一帶發生大股胡匪已經旅長誠兵分途攻擊特此電聞云云(山)

〇胡會辦公畢返省

內務府會辦胡敏忱前者赴開原會同文耀齋知事清理縣境馬家寨金家寨等處旗地玆已告一段落是以于日昨返奉報告上峰云(雨)

〇開原縣請領警服

開原縣警察事務所所長李召南以時屆秋令夏季警服已不適用故特派王殿員來省向警務處請領秋季警察制服聞已照准由王殿員攜帶回開云(雨)

〇日視察團將來奉

日本大分縣之滿鮮視察團計三十餘名定于二十日由安東縣來奉視察奉省各處名勝準備二十二日由奉再往撫順視察云(如)

〇王道尹報告回任

東邊道尹兼清鄉督辦王理堂前者爲巡視所屬各縣地方官並調查匪患曾經呈報出巡玆已完畢回署故于日昨來奉報告回任云(如)

〇王處長犒賞警察

昨十六日爲陰歷中秋節警務處長王蓮坡先期派遣視察員偵探等于是日如班出勤並犒賞各警察凡巡長以下每名小洋一元巡長以上每名五元十元不等云(如)

〇漏帖印花者日少

漏帖印花之調查向歸警察罰鍰照例提成充賞以資鼓勵昨據警界消息本年秋節前調查印花之結果漏帖者較前大減被查出者僅數十起而其中又係無心遺漏或帖不足數者居多數容心偷漏者實鮮是以警界於漏帖之處分上亦酌情度理平和處斷不似從前之取嚴格主義矣

〇衛隊旅再募兵士

衛隊旅昨又布告略謂衛隊旅軍士前此赴吉勦匪勦功卓著此次添編第八混成升編八旅軍官者甚夥所有衛隊旅兵士遺額本擬卽時募補乃因吉境一帶之匪徒多形狡詐恐其冒充良民乘機補入擾亂軍紀貽害地方爲此今特先就省城招募凡屬良善土著有志軍職者卽速至衛隊旅募兵處報名云其年齡限自十八歲以上迄二十五歲以下有妥實保證身無疾病粗通文字者卽爲合格云

〇電告公債付息期

代理省長王永江日昨接到財政部來電七年短期公債定於九月三十日二次付息屆期仍由各省中交兩銀行照付等情仰卽轉知各機關一體知照云

〇稅捐局調換卡長

省城稅捐徵收局齊局長以各關分卡卡長任期既久弊端叢生若不調換難期改善茲現已擬定本月內將八關卡長分別調換以資整頓至局內委員亦擬酌改他職藉除弊端云(瀋)

〇鄭營長呈報勦匪

駐紮彰武縣第二混成旅騎兵營營長鄭榮陞日前呈報軍署謂縣境日前由

外來慣來股匪一夥武裝齊勢甚猖獗當督率所部竟行勦捕卽擒獲匪徒五名擊斃三名餘匪逃竄他方爾消云(沈)

〇三律師資格取消

律師柳某富某崔某三人貪贓枉法毫有不道德之行爲茲瀋陽律師公會全體職員會整頓會務保全名譽當決議請准法庭除名取消律師資格以示懲戒而儆將來云

〇南滿中學運動會

南滿中學校爲提倡學生體育定于九月二十五日在該校運動場擧行秋季運動大會現正購辦運動器具規定運動事項屆時各該生等競爭角逐定有一番盛況云(一)

〇新岫縣視學更易

新民縣視學石蘊齋調充岫岩縣視學遺席由教育廳謝廳長調委岫岩視學王啓豐接充聞王氏歷充鳳城撫順岫岩各縣視學成績頗著此次調任當必能無忝厥職云(一)

〇商業校籌備旅行

工業學校定于下星期六赴東陵旅行藉資運動聞商業學校亦爲活潑學生精神起見現亦籌備于二十五日赴北陵旅行云(瀋)

〇律師會決定代表

國際律師協會已定今年十一月在京召開大會萬國律師公會北京分會前曾通電各省律師公會預選代表人物以便籌備一切奉省律師公會已于前日開會決定全省共派代表二十五名除已配定數目分知各縣外一面電覆萬國律師公會北京分會云(瀋)

▲長　春▼

〇五馬路電燈放光

電燈之設已經數年惟偏僻街巷及橫馬路尙未能全安插近來日見擴充五馬路亦已將燈安齊昨已放光非常明亮惟馬路之上糞土堆積不及掃除亦未免不知注重衛生云

▲吉　林▼

〇考試女高師紀事

日前教育廳考取北京女子高等師範學校學生(自上午八日試起午後五時完卷)國文題爲教育與人權之關係論)數學命分題一道代數二次方程式題一道題簡明而史地博物物理化等科因覆試期迫均行免試聞此次試驗計取學生兩名係本屆女師卒業朱紹光趙祥玉兩女士均本城居住考試揭曉後會由廳牌示該生等于十號前赴京報到准于十號擧行覆試云

▲營　口▼

〇法廳檢察官易人

本埠地方檢察廳檢察官趙誠祥任差以來服務勤愼不辭勞怨玆因另有他就呈請辭職業經上峰允准所遺一缺經高等廳調委瀋陽地檢察官孫汝揖繼充趙氏列正辦理交代新委檢察官日內卽來營任事云

〇女學校徵收學費

本縣女學校向以徵收之婚書費爲經費學款頗稱寬裕近因徵收之婚書費大見減色以致所入不敷應用學務當軸特擬定徵收學費法凡女校學生每名每年徵收學費二元以資補助經費昨已通知各女校自本年下學期實行徵收此項學費云

▲大　連▼

〇日本全國應需豆餅概數

倘能全境普及　滿洲里豆餅之輸出應增三倍

滿鐵埠頭事務所自本年七月以來命令統計係調查滿洲之豆餅日本每年究竟能需若干以備輸出上之參考該係遵照文行日本三府四十五縣一道開例表示請求查塡具報以徵求確實之材料而爲需要限度之測定迄月之十三日除東京滋賀島根福井和歌宮城等一府五縣猶未齊報外者均詳報到所該所蒐集此項材料與農商務省之材料相對照而綜合之日本之耕地總面積達六百萬町步此中之半卽三百萬町步係水田也再水田一反町之需米額在二石二斗左右(日本斗)由此點而爲經濟的推究對一反步之豆餅施肥限度當需二十貫(每貫百兩)豆餅一片之重量爲七貫又三十兩卽一反步地約需豆餅三片弱也依此算定無大謬錯是僅日本水田之需年間總額卽須豆餅八千五百萬片內外矣大連向爲豆餅輸出之主要港九年中大連運往日本之豆餅總額不過九十二萬噸卽三千〇三十三萬枚故日本將來始能全國普及以豆餅爲水田之肥料時滿洲豆餅現在之三倍須均輸往日本亦至于此等推測決非空想之毫無根據從事于滿洲豆餅貿易者類能詳之以是滿鐵方面準據此項資料將來順導趨勢之必要特擬組織大公司製造豆餅于方面擬將豆餅之混合保管制度延設至于日本內地之橫濱神戶等處且以低廉便利之方法而爲豆餅之分配云云此項理想倘見逐協實現市民日本存熟望之大大連亦需以工業的而促其成矣

〇又開設兩家油房

本埠信昌東方得宜永記黃滿東二人現已合資萬元在東關頭軍用地新設一東亞油房現下正在建築工場開幕之期當亦不遠又有德盛豐林鳳翔及日商某某出資金十萬元在軍用地新立一中日油房現已成立定于十月底實行開辦刻下正在籌備一切進行手續云

〇阿片局派員赴滬

大連阿片總局近以紅皮土出港其夥多半赴上海銷售特派本局員日人矢口勸氏華人畢殿芝于昨日乘榊丸赴上海調查阿片現狀回連之期約在月底云

〇組織繅絲工廠訊

本埠德興成油房主人張嚴甫信昌東主人方得宜會豐發主人徐學賓等近由沙河口領安地二千九百十六坪建第一極大繅絲工廠資本金二十萬元現已實行籌備專候官頒署下許可卽行開辦云

〇預籌國慶記念會

本埠中華青年會近因十月十日爲中國國慶紀念該會爲提倡華人智識計現正聯絡各會員及華商方面大行操辦國慶紀念豫備花燈彩旗擧行祝賀表示愛國之熱心屆時當有一番盛況云

▲瓦房店▼

〇隊長保安

駐瓦復縣警察隊長孫海晏對于防務非常注重本年夏間青紗障起胡匪叢動該隊長督隊游擊不辭勞瘁在復東山屯連租界一帶晝則梭巡夜則放卡是以兩月以來無搶案發生惟該隊長因勞瘁過度以致感受風寒並染痢疾病勢甚劇現已請准上峰回隊調養所部隊兵仍在東山防勦該隊長之保安可見一斑矣

〇局長認眞

本街蓋復警察局長烏崧生者爲人忠誠遇事認眞前奉上峰公令將民國九年以前舊軍衣一槪焚燬該局長遵奉後卽于十四日午後二句鐘將九年以前舊軍衣三百餘襲車運于街之西河沿當場親自檢點焚燬始付一炬該局長作事之認眞已可槪見矣

▲鐵　嶺▼

〇勸學所招集會議

勸學所自新任所長到任以來對于教育頗能力求改良茲于日昨上午十句鐘招集城附各校長會議討論學校教管事宜茲探悉其內容如左

一、下課休息延爲十五分鐘定十分鐘休息五分鐘貼排
二、各校須添設整容鏡
三、禁止學生在門前購買食物並禁止販賣
四、各國民校停止軍樂師範中學及高小仍可存在
五、各校宜保存成績及講課鑒牌
六、懲罰學生譴課法
七、學生轉學須經本校許可方准收留

▲遼　源▼

〇朱局長被撤原因

本埠前任電報局長朱耀因在臨江任內舞弊敗露撤遼源局長一席經東三省管理局總監已委饒裕文接充現仍多日未行接辦探其原因實緣朱前局長虧欵之故以致延期乃爾云

▲哈爾濱▼

〇分庭改爲清理處

東省特別區高等審判廳自單廳長代理以來卽查有積壓未結之舊案爲數頗多殊屬不成事體特飭員迅速清理以重法權聞于日昨將第三分庭改爲清理舊案處該分庭一切責任暫爲第二分庭代行云

〇航業調查員回京

北京交通部日前派調查員秦某來哈調查戊通航業公司等情已誌本報茲聞該員等業航務一切情形調查完竣已于日昨乘車返京報告一切云

▲桓　仁▼

〇何知事知人善任

桓仁縣知事何公愼五具百里才政平訟理可爲民父母衆有知人之明故遴

▲西　豐▼

〇縣公署添設巡官

縣知事吳海蘘因教養工廠之移歸署內而監視督懲之人犯關係重要恐警士服務疏忽有所貽誤特呈警務處添設巡官一員以資督率嚴視各犯免慢事機蒙批照准該知事奉文後查署內巡長孫獻廷辦事老成昨已委孫巡官以專責成云

〇中學一級生補習

西豐勸學所長張恩書對于學務竭力整頓近因學款維艱不能節省特呈縣署將本年秋季所招中學一級生暫英改爲文補習班以符定章而節經費昨蒙知事批准該所長通令該校轉知各學生照常受課云

▲岫　岩▼

〇獄員得人

縣署管獄員白光卿對於保護各犯異常勤愼如犯人有疾病立卽延醫調治若無衣者慨然贈給又如獄室衛生飲食厚薄隨時注意種種保護如愛赤子是以犯人感佩無量又看守長郭福亭實力輔助錦上添花獄員如此謂爲得人不亦宜乎

▲双　山▼

〇派員設立硝磺局

雙山產硝爲數頗鉅當茲製造軍火之際用途甚廣硝磺總局有鑒於此已派柳星垣來双設立分局聞柳君于硝磺事宜頗有經驗必能大加整頓云

〇請添設一區近訊

双山西有蒙荒一段尙未開放蒙民散居土匪出沒無常刻經双山保甲委員王東乙呈准馮知事在開哈富堡添設一區派艾君俊先任甲長以資就近保護該處蒙民咸有得人之慶云

▲黑　山▼

〇縣署人員更動

黑山縣公署自黃知事祖安接篆後力求整頓首由司法革除積弊將舊管獄員王某撤差比委前寬甸縣管獄員王某接充舊看守長秦某被控末了已委隨員馮某視事現各科長正辦交代民刑各案已經清楚惟餘糧料一部尙未完竣云

〇認眞調查連坐

黑山遵照東三省清鄉總局定章實行舉辦連坐以拏盜賊現已辦理有日均經保甲委員惠潤堂督飭鄉甲認眞調查該委員惠各鄉稍有玩忽貽害非淺復自上月起親往各鄉實地抽查各戶連坐情形凡查有窩匪聚賭不報告之各戶卽行照章懲辦以儆効尤云

▲榆　樹▼

〇盧監督履新

新任縣知事盧維時與前監督莫柳忱氏對調已誌前報茲聞盧氏在濱江縣頗有名聲對于地方事宜極力倡辦至刑民兩案浩然正氣槪不徇情今旣奉調榆樹知事遂于九月六號接任視事榆邑得此長官民之幸福諒非淺鮮云

▲阿什河▼

〇潘局長熱心興學

本邑電政局長潘一鳴素善英文充差經年以榆樹教育起英文一課爲付缺如該氏與基督教社王子靜商妥特增設英文一課潘氏甘願擔任義務數月招生百餘人不日開課潘氏之興學可謂熱心矣

〇請緩貼帳簿印花

邑印花辦事分處前會通知各商店凡所有帳摺均須貼印花一角各商店接到此項通知後均以爲所稅過重是以函懇吉林總商會代爲請求暫緩期限玆已奉到部令准緩于舊歷明年正月一日實行云

〇保衛團董已辭職

邑保衛團董關恩魁氏任職以來矢勤矢愼辦理保衛不遺餘遂近未悉何因忽萌退志屢向上峰請辭職業蒙保衛督練處幫辦張茂棠氏照准張幫辦遂于日昨假商務分會招集各界人士討論繼該團董人員經各界公推巨紳馬立三君堪以勝任想日內亦卽發表委馬接事矣

▲双　陽▼

〇督練赴阿

濱江道區保衛督練兼清鄉幫辦張德甫接篆已經兩月業將濱双扶榆五五縣保衛團照章改編完備因双境匪勢猖獗迅速返双本擬親身進勦奈政務達和未能如願尙有三縣保衛未曾改編事乃當務之急疾未痊癒于月十號帶領衛隊游擊馬隊先赴阿城次至省縣同寶將保衛團編練完竣始能專辦清鄉云

▲撫　松▼

〇領到槍彈

撫松近來匪勢猖獗每逢擊捕槍彈不足應用曹監督特禀請上峰發給槍彈業已批准派游擊隊官劉青雲帶隊晉省具領該隊官日前領到瀋陽兵工廠所造新槍五十桿各種子彈五萬粒如數給各保甲分領以保治安云

▲樺　川▼

〇三區分所長易人

本邑警察三區分所長孫相臣因病逝世遺席已委馬隊隊長馬峻峰代理隊長之職則委副隊長王某代理均奉委分別視事云

▲張家灣▼

〇提升所長

張家灣警察四區隊長陳儀九于本月十一日升任德惠縣警察所長所遺隊長一席當委第三保衛隊長陳伯良接替材

▲黑龍江▼

〇廠長得人

本省廣信電燈廠開辦有年辦甚未完善自上年春譚馥辰經理接辦以來更換大機器整頓電綫從換高綫杆添修房屋添設機器油房大加擴充房院寬大木廠積存用之不盡滿街瑩光明亮營業大有發達之勢云

〇監犯脫逃

龍江監獄之監犯柴世功爲刑事被告人現正在第二審判進行中該被告人

▲綏　化▼

〇省議員開會有期

綏蘭道署係省議員覆選區域早奉省令傳知各當選人員赴省入會刻內仍有未經報到者省議會特又咨請覆選各區准于九月上旬招集省會開議各案諒各覆選諸君必已聯袂去省不致再待招集云

〇克山縣電局成立

綏化各機關昨接電報局函稱綏埠東北之克山縣地方早經請准設立電報以便靈通消息現已設施完備于九月一日開始通電特函各界知照云

〇教育部告誡學生

綏化教育機關近奉教育部令因現今風俗日薄習尙奢侈一般青年士子正當求學謀進之時恐有染此惡習者特擬告誡六則以束學生(一)戒服飾奢華(二)戒吸食紙煙(三)戒冶遊(四)戒賭博(五)戒荒廢學業(六)戒敗壞校規業由部印告誡書多份分發省轉各縣以便傳知各校學生一律遵守云

〇儲蓄票改換公債

綏化財政機關刻奉財廳明令因國內發行之儲蓄票改爲兌給五年度之公債票定于九年十月起至本年九月底止至期決不再展現已屆期將滿除飭中交兩行遵照外仰財政機關亦卽行止換云

〇商聯合會之選舉

綏化商會接奉省公會函開全國商務聯會第四屆選舉職員現已揭曉茲選主任幹事綏化谷柏祿計萬通白良棟李名順爲名譽幹事候補主任幹事二名尙未發表云

▲通　河▼

〇營長勤勞

本邑駐防陸軍代理營長張少峰自接防以來對于地方一切確盡職守各門設卡晝夜嚴防通城商民賴以安寧近聞團長派張率隊出勦商民頗難割捨奈有長官命令無策挽留惟有祝其早日凱旋云

▲綏芬河▼

〇李司令嚴禁煙賭

本埠爲中俄接壤之地又屬特別區域而煙賭之事平昔未免秘密間有然而當局未知之也詎近因哈綏沿綫起有股匪護路副司令督隊馳勦不圖竟有二三賭徒設局明賭的特賭逮副司令李公凱旋聞有煙賭事情非常震怒當飭軍警嚴爲查禁併出有佈告云噫若李公禁煙禁賭如此雷厲風行此後我埠烟賭兩事不難禁絕云

批示

▲實業廳批示

原具呈人于椿　呈一件遵繳本年下季礦區稅請核收由　據呈繳請採鐵嶺縣鈣洋等處砂金礦十年下季採礦區稅現大洋七十七元零三角五分核數相符准予列收仰卽知照此批

原具呈人　叢德昌姜仁厚　呈一件爲張順堂盜賣礦照私售舖墊請查究由　呈悉查所控礦商張順堂于清浦等盜賣礦照私售舖墊等情是否屬實仰撫順縣傳案追驗礦照訊明究辦具報候奪該商等迅卽赴投質可也此批　副呈批發

〇委定清鄉調查員

綏南道區清鄉當事辦因行局案經成立所屬各縣必須派員調查以收實效

冠蓋往來

▲蒙古避難民百二十三名十六日晚由南滿火車來奉卽赴皇姑屯
▲俄國勞動者團十一名由美國經由日本十六日晚到奉卽赴哈爾濱
▲顯坤氏(美國雜誌記者)十六日晚由京來奉卽赴日本

新潮飛沫

產業主義必有的傾向(續)(羅素著)

以上所說乃是產業主義底下浪漫與藝術所以衰微的理由但是產業主義化的思想傾向功利的程度比藝術浪漫的衰微更甚一層對于更善世界的夢想也沒了行動所根據的概念也棄了以爲與生產實利相關係的人生經濟方面卽是人生最重要的方面現今經濟的方面弊病百出殊爲可慮恰如跌傷了足的人受傷之中好似人身足爲最要其實一經治愈却便忘了人生經濟的方面亦不可不作這樣看我們不必常常念及只要能利用就够了社會上男女一日勞作數時便可供給萬多人肉體需用其餘便可在娛樂藝術愛情游散上用功夫這才是人生重要的時間機械的烏託邦思想絕不會知道這樣人生尊貴之處只以貨物容易生產人人便可享樂殊不知到其時勞工已是疲憊之餘莫有趣了就是貨物能够公平分配也莫有多大好處主張此類的人實在不知道使用閒暇的方法並且亦不求知道或者以爲暇閑的時間祇有臥着等下次勞作時間到了又上工去這樣工利主義的人生觀雖不是工業主義固有的亦由于工業主義的發達生出來的原來與商業主義的競爭有關係共產主義的工業不是主人是用人這就可以作爲共產主義比資本主義好的一個根本理由這個問題等我隨後再說現在祇勸告經濟改造論者不要將貨物看做解放人生物質方面從屬的必要品不要將人當做生產物品的工具陷入反對論者所有的缺點去人生眞的生活不是衣食住是藝術思索戀愛在創造美鑑賞美在用科學的方法去理解世界世界如有改造完成的一日人人不能不分受的不是衣食住所需的物質是這種事物(完)

◎長春市　銀　食

◎奉天糧行市(九月十七日)
大豆　一元七角
豆餅　二元七角
豆油　二元四角
豌豆　一元七角
豆子　一元六角五分
小麥　二元二角五分
高粱　一元一角
包米　一元一角
粳米　四元一角

◎奉天金銀行市
金票對小洋票　三三元〇〇
鈔票對小洋票　三三元〇〇
現實銀　每兩換小洋票二元二角五分
足金　每兩換小洋票六十元
外標金　每兩換小洋票五十九元五角
各現銀　每兩換小洋票一元六角九分八厘

東三省官銀號匯對行
上海匯現銀六錢四分八厘
上海匯大洋　三十六

大連電報
金銀現物　全十三　銀　一〇八吊五〇
大九月十五日限

◎開原取引所(九月十三日)
前場　後場

天氣(日本)
奉天　北
長春　又
營口　東
大連　風晴

神皋雜俎（本欄歡迎投稿）

小說

儷西亞郡主傳（一六三）

巧儒譯述　禁止轉載

第四章

正在這個加當。只見進來一名宮廷使者。卻是皇后打發來的。說。皇后要啓戈爾奴斯快去。有話與他商量。啓戈爾奴斯見說。也不等皇帝發言。只向皇帝鞠了一躬。岸然而去。這里大衆默然良久。忽見奈羅剛發奇光。似乎甚得意的樣子。只聽他向畢特羅紐斯道。

「畢特羅紐斯。朕忽起一事。似乎可以平人民之心。朕的音樂。目下已入化境。可以感鬼神。格猛獸。何況那些市民。朕意欲操琴而歌。以平民怒如何？」

皇帝這幾句話。不過是一時妄想。也未必便要實行。誰知旁邊一位大臣。名叫賽奈西鄂的。新近由安求穆買個女奴。已然收了作妾。正在寵種寵他。誰知這會議總沒個結果。一時不能回家。正自不快。忽聽皇帝意欲彈琴卻敵。因李然言道。

「陛下神技。誰人不知。如今只好向人民唱一隻曲子。管保他們會散了。」

皇帝見說。深為不悅。只好自言自語的言道。「如今只好到希臘去了。」

此時忽見婆曾璧亞飄然而入。啓戈爾奴斯也跟在後面。態度益發傲慢了。衆人無不側目。忽聽啓戈爾奴斯用極高的聲音向皇帝說。

「陛下。請聽臣言。市民所欲的。臣已然知道了。他們並不是要一個犧牲。所欲的卻是幾千百個犧牲。陛下曾知有基督其人乎。是被羅馬猶太的長官釘在十字架上的。如今這基督的信徒。在羅馬的不知有多少。爲非作歹。罪惡不可勝數。他們時常咒詛羅馬。必遭大火。如今果然應驗了。他們是不畏羅馬的聖廟。也不到演技場裡去。見了陛下出巡。他們也不喊萬歲。市民多一半都是很憎惡他們的。他們不但是人類之大敵。而且還是羅馬和陛下的罪人。如今市民都說陛下把羅馬燒了。所以纔聚衆作亂。並且欲得臣而甘心。便是把臣殺了。市民的心也不能平。爲今之計。不如把這罪名轉嫁到基督教徒身上。庶幾殺戮。那市民必然心平氣和了。天下的事。與其使人疑我。不如使其疑人。這是最良自免之策。陛下聖明。千萬莫要錯過。」

奈羅見說。初時愕然。既而遂以啓戈爾奴斯之言爲可用。忽的從椅上站起來。顏色亦頓變了。似乎不勝其悲哀憤怒者。沈默了半天。居然裝出悲劇的身段。戚然言道。

「嗚呼鳩比達之神。阿保羅之神。海拉之神。亞帖奈之神。怕爾斯伯奈之神。以及其他諸神。其聽予小子一言。此神聖之帝都。已被殘忍人道之敵。匪所焚燬矣。衆神乃竟不予助耶。」

此時皇后婆曾璧亞亦從旁插言道。

「若輩誠爲人類之敵。亦陛下之仇也。」（未完）

諧文

▲孫大炮致王大頭書（甑孫）

大頭同志足下。曾聞月滿必虧。日中則昃。物忌太過。無平不陂。此理之必然者也。前聞足下至鎭南湖衍制湘鄂。巍巍赫赫。顯耀一時。而諸小頭亦各低首下心。伈伈俔俔。惟命是聽。于是足下大頭之名。震于天下。猶復三角會議。綢繆結親。斯時也。是足下大頭之大。因勝我大砲之大多多矣。以爲方城密固。大頭永握强權。漢水寬深。大頭永膺重寄。是以大頭之稱。先則播于附近。繼乃播于國中。不惟播之於國中。尚且播之于域外。是足下大頭之大。更非我大砲之大所得同日語矣。乃未幾宜昌兵變。損大頭聲勢三分。鄂省宣言。播大頭罪惡萬狀。加以强鄰逼迫。湘蜀有心腹之憂。內患洪水。孫蓋無輔車之助。不得已而乞援于曹參。于是而智多星等。得施其詭譎之謀。直將大頭火併矣。斯時也。大頭之大。非如從前之堅且硬也。直如臃腫之木。腐朽之土矣。幸而按兵三鎮。黠鼠五能。于是將湖北積年所刮之地皮。席捲而赴津門矣。是足下大頭之資雖失。而大頭之富未失。雖失卻大頭官銜。而猶不失爲大頭富翁也。我大砲蓄槊多年。一朝復奮。一破陸榮廷。再招沈鴻英。大放一聲。寰球皆震。斯時也。我大砲之大。固又勝足下大頭之大矣。宜乎中外俯首。宇內歸心。乃吳秀才不自揣量。敢當螳臂。剪滅我附屬。虔劉我邊陲。我大砲赫然大怒。大發雷霆。特命兵工廠速製大砲千尊。行將震地一轟。使吳秀才望風奔走。待我長驅直入。逐郤老徐娘。而槊我大砲台于燕都。此我大砲平生之大願也。如遂志後。足下若有意相輔。尚不失大頭之職。再獎以大徽章。錫以大爵位。大搖大擺。佐助我大砲。治理大中華民國也。知關大念。用以達聞。即請大安。尤希大鑒。

孫大炮上言

戲評

▲星期四的會仙部（巧）

一年容易。又到中秋。十四日由館中回家。想一想。卻好明天放一日假。忙着吃了晚飯。逕到會仙去看戲。皆因笑鴻影來了好幾天。一次不曾去看。乘這機會不去看一看。過了節。說須往旁處去了。白白錯過。豈不可惜。是晚余到園絕早。池座已無隙地。就表面看來。生意卻還不錯。其實看白戲的多。偏是軍界中人不愛花錢。並且有帶着馬弁。硬把旁人趕開。好座給他主人留下。好勢力眞不小。這樣威風。能在十間房抖一抖也好哇。閒言少敘。是夕頭幾齣戲。我不曾留意。已然忘了。記得有李金花的榮歸。庸碌極矣。李金培的鐵公雞。與北京的李鳳雲有天地之別。加以去向錦是個不知姓名的遠子。更爲此戲減色不少。

笑鴻影是夕演斬黃袍。由頭至尾。純摹劉派。並且一絲不苟。規規矩矩的唱。可惜配角一個要的也沒有。當初劉鴻升以此戲爲叫座的利器。誰知奉省顧曲界。卻不甚歡迎。不如劈三關馬前潑水還甚。可惜這個小孩子實心實意唱這齣戲。卻沒遇一個懂行的。這個原因。是緣人多淺聽過劉鴻升的戲。耳朵裡沒有這種習慣。第二是配角太差。所以把齣戲唱的挺溫。無怪一般人不耐煩了。劉鴻升的戲都不歡迎。要唱老譚的戲。那不要命嗎。泰勸鴻影。你還是來一齣狗賤人說的那些話……或是你打他來我打他……一般人總能歡迎呢。

彭瑞林探母別家。實在不錯。梆子裡我只覺成此人。乾淨利落。可稱得起是個名角。他若唱二黃。碰巧比王鳳卿還要有名譽。便是梅蘭芳。也願意跟他配戲。可惜學了梆子。是無法的了。是夕最討厭的王洪林。竟與瑞林配戲。令人不快的很。別家一場。他竟把彭瑞林的鸞帶給扯斷了。你動心。犯不上在戲台上使勁。說到這里。令人想念金玉紅不置。

苗鑫如的完璧歸趙。是夕在大軸。我聽完頭一段西皮。便起來走了。我知道後頭一大段話白。他必念不好。所以沒聽。到家纔十點來鐘。拉雜記之。

燕臺歌舞

▲評馬連良盜宗卷（北人）

譚派鬚生。我所最崇拜者。只兩人。一爲余叔岩。一爲馬連良。叔岩自赴南京堂會。已有二十餘天未演。予亦有二十餘天未聽戲。星期六。友人邀余到廣和樓去聽馬連良盜宗卷。我甚表同情。是日天氣炎熱。秋老虎是利害的狠。然到了連良出場。頓覺涼風拂々。幾忘其爲熱天矣。豈運良之火氣全消。如一股清涼散歟。抑聽到好戲。心定自然涼也。以盜宗卷一劇而論。腳本原多不善之處。叔岩演的時候。已經妄論了一次。因爲叫天當日以是劇得名。學譚者皆不肯改良。然演是劇者。唱工不難。而做工道白。頗爲不易。連良白口清脆。做工尤其見細膩。雖太過不及之弊。臺步雍容。一舉一動。落落大方。瀟灑自如。純是名角的氣概。如見了宗卷的時候。怕是做夢。知道是宗卷。又刻刻怕他遺失。傳神點睛。饒有精采。及至與陳平笑落了許久。神情變化。曲折盡致。以視去陳平者。眞有雅俗之不同矣。幾段搖板。亦唱得氣暢神流。簡潔可聽。高祖起義在沛豐一段快板。尤爽如哀梨。快如并剪。即使叔岩聽之。亦當爲之點頭。寄語連良。好自爲之。慎無落叔岩後也。

文苑

▲遊鷄林公園與李懷星聯句（趙維周）

園林古木欲參天。聯袂尋遊亦素緣。入倚雕欄春濛濛（周）。蝶遊香徑影翩翩。迎人小犬如相識（星）。過眼名花可悟禪。[illegible]（周）。[illegible]一角夕陽殘（星）

▲登鷄林北山與李懷星聯句

絕巘遙臨落照中。萬山回首夕陽紅。松江繞郭白如練（周）。野草連天綠到空。蕭耳鐘聲出古刹（星）。一行帆影逐長風。遙聞小犬隔林吠（周）。知有人家在嶺（星）

其二

蕭瑟秋光餉碧苔。閒階花落已成堆。爛吟減卻愁千縷。感物聊付酒一杯。客夢冷隨楓葉斷。鄉心低逐雁聲來。年年瘦泊空皮骨。那忍西風次第摧。

▲贈李子式樸序（劉拱垣）

吾友李子式樸。性瀟灑。多高致。其于人。無論賢不肖。咸接之以誠。好爲詩古文辭。不拘拘成法。嘗時大人先生之門。多攀揚之。顧倚之以爲重。顧子獨默默自煩。屏紛華一意鑽研于古著作之林。嘗言榮利者。身外之物。不足以與吾文章之事。絕意干進。不求人知。民國十年孟秋。遠遊吉林。以覽名山大川之勝。予與子交誼篤。于其行也。獨嘿然無一言乎。夫士君子。倘而在下。冥搜默索。鎭日勞形。孜孜不倦。原所以本之詩。以陶其性。[illegible]其理。本之禮。以施其政。本之書。以布其教。本之易。以明[illegible]秋。以定其名分。古之所謂通經致用者。蓋以此歟。當其歌哭名山。著書談道。固將磅礴萬物以爲一。滅絕人類生存之欲。無人無我。不隨繩墨。而自合于道德之則。優游以造于聖賢之域。是其純一不雜之情操。固有異于腐儒之所爲者哉。及夫世道交喪。禮教之子。冒榮倖進。食甘飲和。以放其無等之欲。躋品節。蠲德行。無所不用其極。嗚呼。習染日偸。錮蔽日甚。乘康衢。而日入于荊棘之中。庸有幸乎。吾子剖華存樸。刻意繕性。此行也。吐濁世之塵氛。吸山川之靈氣。明年春風。吾將訪子于松江之上矣。

▲秋日懷遠（吟琴）

涼風送冷碧梧秋。別後相思往事悠。卿々留蹤增感感。行々雁字報新愁。濱江塞北霜多地。瀋水遙南月滿樓。惆悵恨宵寂寞兒。短裁杯酒暫消憂。

▲九月授衣時偶成

柳葉飛黃變露微。千般愁苦雨霏霏。籬條樹裏寒蟬叫。寂寞城中旅雁歸。游子他鄉悲冷袖。佳人此際著溫衣。天涯似家園兒不獨。花稀影亦稀。

▲秋日書懷 七律二首（岫岩于祥麟）

駒光荏苒又中秋。作客他鄉不自由。浪切磋聲驚旅夢。蕭條柳色掛離愁。烟花過眼重成幻。湖海胸懷亦[illegible]。倘對西風懷宋玉。竟非吾土漫登樓。

雜報

△奉天▽

商舖歇業

督軍署稽查處大門北隅壁瑞增祥洋貨舖節前因商況不佳賣錢過少加以東影內部意見不洽不欲再行經營因之于十五日閉門歇業清理賬目將來是否重開尚未確定云

捕獲小綹

中秋節小東門裏之鮮菓行與門外青菜行遊人擁擠躍肩接摩一般妙手空空者流乘間溷跡以施其攫錢手段十五日午后有小偸李小辮者在鮮貨行東西街側旋遇一買物商人腰頗充盈該賊欲試行竊摸不料爲便服偵探察覺跟隨多時該賊纔伸手即爲偵探抓住該賊先猶爭辯後經說破始行認塞交署訊辦云

又函云舊歷八月十五日葉木行異常熱鬧于是一般剪綹小兒混跡其間乘機掏摸是日除被掏摸不計外由警察逮捕數名均送往教查工廠罰充苦力云

妓女自盡（如）

平康里榮陞班妓女彩雲貌秀麗性溫和對于冶遊家從來不知狐媚蠱詐爲何事秋節前因債臺高築索討者不容或緩至中秋日竟仰藥自盡當經姊妹行中察覺報告班主延醫灌救得慶更生云

蕩子被逐（論）

大東關大什字街東住戶關姓子向肆業于某中學夏間畢業後家居無事每背其父母出外遊行借貸賒欠在所不免其父母不知也此次節關債主登門索取關叟大怒集合各債主說之計共虧五百餘元問明後即將債款還清然後將其子逐出不准再居家中關子被逐無路現赴其友人處暫住云

何故逃跑

前晚六鐘餘有某甲由南滿東站乘坐人力車行抵大西門外警察所附近該甲竟由車上跳下即行逃跑前經警察見其形色倉皇隨時追捕拘案審訊云

醉後互毆（如）

小西關西下窪子王姓車廠之洋車夫王發平素酷嗜杯中物勞力所得多半填之于一把酒壺中昨秋節王發興致勃勃與夥伴劉裕光開懷暢飲藹泰始罷酩酊大醉旋二人因醉言醉語口角鬬毆一對醉鬼滾入門前水溝中罵聲打聲喧嚷一時旋作經警察排解不服當由警察招其他夥伴拉回廠中始罷

太不要臉

中秋日下午二鐘南關住戶婁某酉一身穿串紬衫手持文明棍之少年在西門臉說書場聽書唱聲甫畢突來賣女孫連芳小關企富三人年均十五六先由小關向少年索錢少年給錢一毛該時他女輪流索錢少年均多少與之惟該婦女索錢之情景在大庭廣衆間眞妓女之不若[illegible]風化者盍取締之（雨）

醋海生波

十間房住有某姓淫婦人盡可夫聞除其本夫外尙有甲乙丙丁四情人日昨不知因何起釁該四人竟先後至其家中揪扭一團旋經該管警察將彼等一併帶署轉送警廳訊辦云（論）

自取其辱

昨十六日午後六鐘許地方廳門前站甲乙丙三人身着布大衫狀若茶房聽差之類口講指畫議論風生時有某姓婦女持花握經過某甲竟肆其大膽日給我一朶婦大怒回頭罵之將擬告其長上甲大窘口格格不敢對乙丙見其嚇呆捩之甲始捧頭鼠竄跑進院內婦以體統攸關亦不深究夫以法廳人員而此行爲在其上者應有以戢之也

▲來函更正

盛京時報社大主筆先生公鑒昨九月十五號

貴報雜報欄載鄙人唆天順班妓女小鳳與其領家脫離關係等情閱畢之下無任駭詫鄙人前實在長春東三省銀行任事數年之久于陽歷八月二十七號早九句鐘由長來奉午後三鐘入公寓平市錢號任事對于平康實未涉足亦不識小鳳爲何人亦不知天順班在何處

貴報忽載有此情事鄙人對于任事影響非淺爲此之日若不急請求

貴報速爲更正鄙人必有被裁之虞鄙人受此不白之冤何堪浩嘆

貴報諸君豈忍心耶今故不揣冒昧特奉函祈

貴報諸君開憐憫之心賜予更正專此敬請

著安

鄙人申忠猷啓

敬啓者頃讀

貴報本月十五號東三省新聞欄內載有鳳城裕慶厚司賬竊款潛逃彼硬送警羈押等情甚爲駭焉予自客夏蒙友荐在裕慶厚司賬從無外錯等處盜竊款潛逃者乃是王順慶商號王某而貴訪員即負訪員職務食祿忠事理之當然曷可任意誣登夫人生名譽爲第二生命予處理賬之職尤其甚焉與聞報視友亦未免有替我担憂者有毀我罵我者是以雖有宰相心腸亦難隱受此侮是以質問特此函請更正

大主筆先生台鑒

裕慶厚司賬關明震鞠躬

△安東▽

累及保人

本埠前聚寶街木商世昌東連年供給木把需用出不抵入賠累甚鉅幾難支持前煩保人貸安業商儲會票洋一千九百元定期子母清還現已屆期該號無法周償蒞會擬向保人追款保人末便爽約竟被本利籌償所幸保人尙屬殷實籌款亦易不然則受其大之累矣

△哈爾濱▽

人販宜懲

本埠道外純化街住有著名人販李青山月前曾由長買來民女一名年在妙齡以大洋七百元售與永安里楊某作賣笑生涯所得之款復返長販來民女又賣于永安里于長海爲娼得價洋六百八十元又有桃花巷海樂堂院內二層樓上住有陳占奎亦由范家屯及關裏等處販來民女九人道經長春售出一名其餘已于日昨抵哈寓褲福街待價出售未悉有維人道責亦有所聞否敢特誌之

拿獲疑犯

近有山東人于克江曾在駐哈中國紅十字會謀得募捐員之職雖有成議尙未就事詎于某竟於日昨身軍服外出行至同發街被駐哈吉林憲兵隊某連長見其形跡可疑當加盤詰言語支吾遂送交司令部交軍法課訊問如何了結容訪續誌

△東平▽

警長逝世

東豐警察所長劉佐忱于十二日下午一鐘因染時疫病故所內事宜均委郝永軒代理惟前任薛所長故後今僅半載而劉所長亦行物故何本邑警察所長之不利有如是耶

△洮南▽

巡官獲匪

洮南一區巡官何景周日前由某店拏獲胡匪二名已送警察事所懲辦第二分駐所巡官馮君迹久日前已在西街拏獲竊犯一名亦送警察事務所法辦巡官等如此盡心保護地面四民可以安枕無憂矣

市面蕭條

洮南縣自委員姚君于韶澂洮查辦臨會長紙幣限期收回嚴追貨款如有至期拖欠不交者即送警務所押追茲值月餘收回紙幣五六萬元之譜奈地方錢法緊迫買賣蕭條朝不保夕之勢望當道諸君速爲設法接濟地面劃挽邑四民之幸也

△彰武▽

舞弊被押

縣署登記處印花稅員李會元因塗改登記存根冊與發給登記証書所收之錢數不符甚鉅又欠官款一千餘元已被監督查出舞弊事宜特行看押登記一切以司法科長李慶芳暫代理印花稅由行政科長龐繩程代理該員究竟如何懲辦尙未可知

△義縣▽

是賢內助

邑警察所長張聚五之夫人張張氏素性慈善人所共知近因中區北路小荒地屯王志世家被匪綁票還鄉張所長帶警馳捕迄無下落該所長因此嚴查各巷其中未免有太嚴之處其夫人每婉勸之謂帶兵之法恩威並濟如果太嚴必易招忌一時警界聞之咸謂所長之夫人實賢內助云

△北鎭▽

槍斃胡匪

昨早七鐘由監獄提出搶刦郵差正犯張起文崔景富二名派爲步警兵押赴西門外執行槍斃張匪在頭車獨立氣色不變並高唱斬黃袍一曲觀者叫好不置復在路南萬盛居元酒館索要肉包子三個謂爲飽食鬼其強悍之狀可以概見其崔匪則意氣沮喪不能車上須臾至西門外刑場將槍兩響即行了結云

良醫濟世

本邑東門外住戶張榮華家僅小康今夏修理房間忽然失慎被風寒所襲遂患腿疾早晚有麻木不仁之時請醫療治用藥不效後又週身浮腫醫者幾行束手茲經同生藥店介紹京兆醫士樊幹卿診治服藥數劑立見功效旋即就痊矣噫數月之病三藥而愈由此以觀若非樊醫之良法豈能有瘳耶

△柳河▽

追悼保長

縣屬向陽鎭南三道溝地方兵匪接仗已誌前報茲聞是役警甲奮勇擊斃匪人不少而婁張兩保長亦因之陣亡並傷甲丁三名日昨總甲長張星齋並南山城子保長劉惠卿暨一區保長楊景春等因陣亡者殮訖受傷者漸愈爲慰死屬生起見特于八日在濤沿鎭開追悼大會所有本鎭各機關贈送輓聯屆時齊往致奠以慰英靈云

△遂中▽

請獎巡官

本縣警察一區四所巡官白文旂任職三年勞績卓著對于地方興革事宜無不首先提倡近聞該地士紳及商農兩界有聯名稟請加獎之舉諒當道亦必爲之照准始誌所聞觀厥後

△阿什河▽

商號改組

邑南街義巨合雜貨店營業多年頗具獲利前因衆股中搗亂遂暫行營業今已兩月現由衆股東集議將所有搗亂分子全行淸出另新組織改號日義巨昌基本一百一十萬吊委劉某爲執事人業于日昨重新開市矣

商會宴客

邑商務分會正會長丁星五君副會長劉文閣君于日前接任會誌前報茲丁劉二君及新任董事十八人爲聯絡感情起見遂定於今明兩日在會設宴十六桌邀請各機關及各團體首領以資接洽云

△雙城▽

居城被綁

雙境匪勢猖獗較昔猶盛大幫小幫之不可勝數鄉民被綁時有所聞距于本月十一號晚八鐘東南隅槍聲隆々警笛與犬吠相應商民惶恐各自閉門閉戶及至翌晨始悉東南隅蘇明泰家中有匪數名越墻而入蘇某頭角受傷其媳子十八歲被綁而去屋內物件並未損失幸隣右聞槍驚動尙未殃及左近查蘇某家中有地百餘晌僅子承嗣平日並無獲罪于人之處城裡豪富極多何獨專禍小康之家其中必有隱情訪明再誌

△張家灣▽

殉夫未遂

本縣警察所長刁中華擊匪陣亡其妻王氏哀痛異常誓不欲生竟先將其三歲幼女毒死遂又自呑毒藥以明從夫而逝幸被人知覺延醫診治現有多人監視戒者不致有性命之憂但其幼女已死聞者莫不爲該氏寒心云

△甯古塔▽

居易俟命

本邑城役有冀州卦館主人劉冀州者即當年曾在郵界歷任局長之劉挾石也只爲飽嘗宦途之苦乃棄職就商于去歲來寧經商未果更爲境遇所迫隨賣卜爲凡往古休咎者雖弗能一一應驗如響而其易理之精明洵可欽佩以故日間應接不暇所入亦頗不微若劉君者可謂之居易俟命矣

添聘哈埠訪員

本報爲靈通哈爾濱重要消息特行添聘該埠訪員如有願充者請即函寄訪稿三日開明住址姓名及通信地點一經認爲合格即行函訂訪金從優不合恕不函覆此佈

編輯部啓

本報營業部啓事

分館更易經理

本報扶餘及陶賴昭兩處分館係經崔紫宸君一人兼辦多年不憚煩勞崔君于上月被匪暗殺旋經本社派員前往調查由陽歷九月一號起將扶餘分館另委崔林爲經理張蕙臣爲訪員其陶賴昭分館業擬各代派處一併改委李子榮君爲承辦經理誠恐未盡週知特此佈告

自由論壇（歡迎投稿）

▲頭角重生之徐樹錚

徐樹錚自逋逃出京後迭據偵探電告或謂其在海州招兵或謂其在魯省勾通匪類或謂其逃赴蒙疆煽惑活佛條條傳其在滬活動化裝出入倏隱倏其赴浙赴閩與盧李兩督有所協商一時惝恍迷離究不知其蹤跡果留何處偵緝之電大半出于捕風捉影未可據以爲信惟與西南暗通聲氣當可斷言

論小徐之爲人固不可目之爲無能者也惜其賦性偏急驕傲過甚權利之心亦太重凡事失之于操切是其一生之短處去年之失敗皆由于此驟出瀟灑以後頗刻不甘寂寞欲動一至事機成熟未有不乘勢而起今見湘鄂發生戰事粵軍籌備北伐之時徐于此若不自告奮勇決無頭角嶄露之日統領健兒獨樹一幟欲爲錚錚之鐵正在此時吾人之預料固不待右翼司令頭銜發表後而始知也

惟是小人之交必多反覆昔日之仇敵今日已聯爲腹心今日之腹心異日又焉知非仇敵乎吾爲徐氏喜又不得不爲徐氏危（勳笙）

▲奉直之爭與時局

直軍破岳佔鄂敗湘逐川今且有廬山會議之主張意欲左右全國于全力敗皖之後久屈于奉軍勢力之下今乃方一吐氣然今方吐氣而奉軍即思覬其後以破其雄視全國之心在奉軍固不得乘機以爭先着而北方之多事必將更甚南方矣

自民國以來南北爲新舊勢力之分界然而南方雖盡死力而終不能稍弱北方之舊勢者以南方散而北方合也其有戰事每在于南方而不在北方也自皖直一戰而情勢稍變南方始有活動之象今若直奉再戰則北方之舊勢力必漸消滅而南勢其或北漸乎（景寒）

鳴卿○○ ▶本園開設 本園特由上 牛蘭芝 牛蘭芬 青衣古 第一○○○ 石富 小生 第一○○○ 李蕊仙 花旦 趙月樵 于月樓 筱明鏡 筱明銀 每日▷各 會仙◆本園開設 本園特請 劉翠琴 劉翠芬 盧紫雲 盧子芩 優等名角 彭瑞林 武文刀馬 李金花 早晚 京▷

可恐之花柳瘡毒速宜服哈郞淸血丸

得染他人之毒病 其情形及治理之法

年來花柳之病盛行不休 今據專門醫士實心調查 計於百人中 乃有八十五人之多 凡受花柳病之情形 均在優遊快樂 而干不知不覺之間 感受其毒其中最易發者 即是白濁 其餘花柳之病 必遲遲而發生 或現出而干消退之後 復由他部發作 則如頭痛眼朦 或脫毛髮 或失聲音 或患咽喉 或生痔瘡 以致身體困倦並其記憶之力 座立難安等等之患 然則受了以上之病者 雖遇專門醫士之明 如於未發之前 必無能診斷其是何種之毒症 予于此略爲說明於下 假如有一妓女 先接某甲或得其白濁之毒 次逢某乙相交 又逢其花柳之毒 豈不是甲乙兩人之毒 恰好混合而成于妓體之內乎 此時爲某丙者 必受其混合之花柳病 輕則即現重雖延遲無難免 致有以上所述之諸症患病之人 雖辨細小之事 也覺精神疲倦飲食無味 凡愛遊諸君 切勿等閒視之 今者幸有德國名醫 醫學博士哈郞氏精心苦究發見花柳之病原 饗動醫學界上之偉人 指定醫學家最尊最重之驅毒上等藥材 配合爲丸 名之曰**哈郞淸血丸** 無論輕重之花柳病 皆可服用其丸 按該丸藥驅除花柳毒根 唯一之靈劑 藥到自然毒去 其輕症者 連服二個禮拜 其重症者 連服一個月 定可毒退 必無再發之憂 愛遊諸君勿疑勿疑

又於婦人之受小水閉又名之曰尿管傷 此病比之白帶頗重其流出之液乃濃如漿 色帶靑藍或赤 其痛如針之刺 或有不覺其痛者 此之與男子之白濁無異 其毒乃由彼夫之所傳染 不可不爲早治之 然而治理之術 可即買哈郞淸血丸服之 並時以溫水洗之 立即能驅除其毒 可保子宮無虞 幸早爲計勿誤及身體是爲緊要的

哈郞淸血丸藥價 大盒 洋二元 每六盒 洋十一元 小盒 洋一元二角 每六盒 洋六元五角 各地藥房均有發售 或直向 大阪淸水谷西之町順和公司大藥房採買亦可

代售所

奉天西平街 大德生藥房 — 哈爾賓 東興村濟生堂 — 營口二道街 中西大藥房 — 長春城內 中西大藥房 — 大連奧町 華西大藥房
奉天小西關 廣濟堂藥房 — 寬城 哈爾賓 稲野富山堂 — 營口西大街 義興成藥房 — 吉林 五州大藥房 — 大連監部通 華泰大藥房
開原城內 三茂洋行 — 昌圖城內 興隆昌 — 瓦房店 德記藥房 — 安東中富街 東益增 — 煙臺 華洋大藥房
北京 東單牌樓 東亞公司　天津日界旭街 東亞公司　漢口招商局前 小瀨木洋行

諸君

孔子者即世界最高最大之聖人也

大學眼藥者即世界最高最貴之聖藥也

大阪 參天堂大藥房

各大葯房及洋貨舖均有代售

扶陽固本丸

精品

此丸係補天氏大醫士新發明純採雄獸之腎牡禽之髓珠玥之英花之精用化學法提鍊修合爲丸有水火旣濟之功陰陽相生之妙性質王道功效甚速誠不可思議屢蒙歐美各醫學博士推獎故與市井牟利牛溲馬勃者實有霄壤之別無論老年少年所患陰虛陽痿久年不愈速服此丸俟其藥性達到腎發陽道固縮丹田陰陽鼓盪琴瑟調和復能壯筋骨補氣血添精鎖髓返老還童如常服此劑雖夜禦數女精神不倦不愧扶陽之秘寶補身之良藥也。主治先天不足後天虧伐。命門火衰水火不濟。色慾過度腰腰痠軟。下元虛弱夢遺滑精。年老氣弱陽不舉疲。情竇早開陽莖短小。交媾不歡臨房畏縮。精竅不固交不耐久。腎寒敗交不受孕。氣血兩虧耳鳴目眩。手淫過甚精敗陽痿。百體委靡精神恍惚。服法每服五丸每天早晚空肚用開白水送下價目每盒現大洋一元每打現大洋拾元◎到婦科聖藥月圓此藥嵩治婦女身體虛弱面黃肌瘦精水不調臨期腹痛等症每盒現大洋二元○外埠函購各藥一律另加郵費

奉天大南門裡金銀庫胡同省長公署東首崔氏瓣香廬藥房獨家出售

遺精聖藥 媧皇補天丹

精者人身性命之根源凡人未交媾之時其精涵於血中及至交媾慾火動極周身流行之血至命門而方變爲精乃人身至寶何等愼重若有交媾之時外忍精不泄或幼年悞犯手淫以致精竅不固甚至夢遺滑精臨房不舉舉而不堅或見色流精未交先洩或既交不久精薄精淸此亦心太過相火妄動以致遺精者本主人得祖傳神方有回天再造之功出神入化尤妙專治腎經衰敗各種遺精及此上諸症功能塡精鎖陽種子補先天之不足培後天之基礎雖曰白髮老翁多病男子陽萎亦能復舉如或不信請連服一月隨時自然腎關堅固久戰不洩精厚如堅種玉可必本主人知出言多病血動物○每瓶現大洋二圓每料五瓶現大洋八圓○另製遺精必愈膏藥按貼命門能攝精不洩每張●現大洋七角人人誓爲總發行上海盆湯弄崔氏瓣香廬○奉天大南門裏崔氏瓣香廬全啓

化痔

痔瘡之種類甚繁有牝痔脉痔腸痔之分又有濁痔色痔血痔氣痔之別究其患痔之原大都濕熱下注醉飽行房陰虧熱甚房勞過度以致筋脉橫精氣脫泄成痰成塊或發或痛者爲痔癰血淋漓管長數寸或黃水紫血脫肛疼痛者爲痔漏本主人得家傳秘法虔製此丹無論新痔舊痔內痔外漏結核成管脫肛流血痛澈心肺速將此丹用白開水送服一丸每日三次縱使數十年極重極危之症遇服一料包可斷根永不再發百試百驗每瓶現大洋一圓每料五瓶現大洋四圓另有雙料化痔丹功效尤速每兩瓶現大洋二圓八角每料六瓶現大洋七圓如日久成管另製包愈懸痔去管膏雙料每瓶現洋二圓單料每瓶一圓內服外擦功力更速●上海盆湯弄崔氏瓣香廬●奉天大南門裡金銀庫胡同瓣香廬分行同啓

痰

痰由痰生痰消咳自止故止咳必先消痰此理人盡知之試問痰係何消最靈的消痰藥品係何種則人皆茫然矣僕體弱患咳多年消痰無法恐久咳成癆遂不惜金錢日謀消痰之藥凡流行海上及普通治痰者莫不購食其如服藥雖夥痰咳益甚咳愈甚則痰愈壅日廢飲而夜不眠神疲力乏骨瘦如柴癆象已形勢極可怖厥後購得崔氏䕶製半夏麵照仿單旦夕服之以覘其效驗孰意吞服未幾忽思睡睡醒咳止而思飲卽痰亦不梗且續購半夏一打服未罄而痰若失由是咳竟止體亦健於今三年痰咳斂迹䕶製半夏可謂海內止咳消痰之無上聖品也爰述大畧以資介紹痰咳者○直隸警務處王品山謹啓○奉天城裡金銀庫胡同內省長公署東首路南瓣香廬誌

價目每大盒現大洋二元四角 小盒現大洋一元兩角 每打現大洋十三元一角 小盒試服現大洋二角

批發格外從廉 外埠郵匯極便 郵票概作九五

上海 人壽醫藥室 餘年氏 秘製

珍珠鏡面散 沈製脂粉珠鏡面散專治男女老幼面上雀斑粉刺酒刺等類能統治之 每瓶現洋五角 每料現洋半

沈製生髮膠 男女老幼脫髮秃頂可生新髮轉黃爲黑 每瓶現洋五角 小瓶二角半

美國藥劑師 **奶香白玉粉** 勃生製 女界可代用滿面香芬每包一角

上海實業公司製 **湯森氏** 最新發明美容奇藥

生毛髮藥水 此藥能治婦女頭髮病後極速長出 每瓶大洋一元 每打大洋十一元

治雀斑 **愈斑光面水** 專治雀斑汗斑 每瓶一元

治酒刺 **面皰藥水** 每瓶

美容藥 **皮膚白色素**

營業課目

軍裝軍械 硬煤烟煤 羊毛皮件呢絨 包辦工程
各種機械 五穀雜貨 電氣機械器具
鐵道材料 海味肥料 汽車並其材料 代理
五金雜貨 油類木料 焦炭硫黃黑鉛
銅鐵水管 道木洋火 棉花洋絲洋布 水火保險

株式會社 **大倉組**

總行 日本東京市京橋區銀座三〇七

分行 北京 天津 營口 上海 九江 香港 安東 倫敦 紐育 漢堡 西士呢 大連 本溪湖 日本各地

奉天出張所 奉天十間房 日電五六五番

本藥房總號設奉天大南關●製藥目錄大本函贈索即寄

老福順堂廣告

奉天巡按使化驗●北京內務部立案●奉天醫藥學化驗

頭痛藥 治偏正頭痛 除根藥到病 每包五角	睡藥 治夜不成眠 功能安神 每包八角	胃痛散 治男婦老幼 一切肝胃氣痛 每袋三角	健胃散 治消化不良 功能健胃消食 每袋四角	癬疥水 治諸般癬疥 及一切皮膚 每瓶四角	感冒藥 治風寒感冒 功能解熱發汗 每包二角	祛痰散 治痰多積塞 氣管咯出 每袋五角	咳嗽藥 治勞傷咳嗽 功能清肺止 每盒八角	瘡毒膏 一塗楊梅下疳 搽一切疔毒惡瘡 每盒四角	治痔膏 一塗內外痔瘡 搽一切痛癢腫 每盒一元	瀉痢散 治日久痢疾 赤白腹痛裏急 每袋三角等
脚氣水 治乾濕脚氣 功能消毒止癢 小瓶四角	牙疼水 治風火蟲牙 一切牙痛 每瓶定價五角	吐血藥 治遠年近日 一切勞傷吐血 每袋五角	大補血 治男婦虧血 身弱面白各症 每瓶一元	殺蟲散 治腸內寄生蟲 一類患每包 一角五分	消毒丸 治血中鬱毒 不淸瘡瘍各症 每袋四角	淋濁丸 治五淋白濁 功能利水消毒 每袋五角	梅毒丸 治魚口便毒 楊梅下疳各症 每袋六角	退瘧散 治寒熱往來 老幼瘧疾 每包定價三角	瀉下藥 治便毒功能 催瀉淸潔腸胃 每袋二角	遺精藥 治遺精滑 生殖器衰弱等症 每袋六角
虎骨熊油膏 治跌打損傷疼痛 四肢麻木等症 大張六角	參茸百補丸 治氣血虧身弱 精神困倦各症 大匣五元	寧坤至寶丸 治胎前產後 子宮月經各病 每匣二元	小兒驚風散 治小兒抽風 急慢驚恐等病 每袋三角	小兒消積散 治小兒一切 腸胃疾病 每袋定價三角	理血健腎丸 治腎虛陰痿 勃起無力 每打價十三元	淸胃化積丸 治諸般積聚 功能淸胃化積 每盒六角	利水消腫藥 治水腫尿閉 功能利水消腫 每包五角	通明眼藥水 治諸般眼症 功能除炎退翳 每瓶五角	筋骨疼痛藥 治全身筋骨 肌肉一切疼痛 每袋四角	參茸甘露酒 治風寒麻木 腰腿疼痛等症 每瓶三元

(限於篇幅) (東三省代賣處) (不能盡錄)

安東 東益增 鳳凰城 中西藥房 雞冠山 公泰和
千金寨 裕綸慶 本溪縣 東元茂 岫岩 興聚勝
寬甸縣 復裕盛 莊河 寶泰隆 牛莊 裕順興
大連 天合金 旅順 福慶和 金州 洪興德
熊岳 洪興裕 蓋平 同合利 海城 永茂興
遼陽 義盛福 騰鰲堡 天裕泰 貔子窩 永源隆
盤山 德慶隆 營口 福亨金店 營口 成文厚
營口 西益盛 復州 慶生堂 田莊台 恆興利
鐵嶺 永慶生 孫家台 萬盛裕 開原 豫豐長
開原 廣和益 昌圖 寶聚源 懷德 聚昌隆
法庫 永盛德 梨樹 福勝魁 四平街 裕慶亨
雙山 福盛德 公主嶺 三合公 馬仲河 義昌和
八面城 順興當 洮南 德興盛 通遼鎮 聚興當
山城子 春玉成 東豐 三文達 西豐 同順祥
西安 廣昇長 太平哨 寶慶祥 樣子哨 興順成
興京 萬隆當 朝陽鎮 興合智 樺仁 聚生永
新民 德勝和 黑山 利源達 興城 瑞興德
錦州 育發祥 連山鎮 瑞德堂 義州 寶增湧
綏中 大順成 綏中 華勝福 白旗堡 元茂魁
石山站 福順增 遼中 萬聚長 伊通 銘記號
長春 天合慶 張家灣 興和隆 張家灣 玉記行
德惠 天成德 石頭城 復盛湧 阿什河 恆興合
賓州 德昌恆 磐石 恆興泉 下九台 義德盛
吉林 天合祖 吉林 濟生藥房 琿春 德順興
依蘭 永春泰 一面坡 福增永 通河 永盛發
卜魁 天合潤 呼蘭 人和成 巴彥 源豐慶
拜泉 義和福 綏化 天合泰 海倫 源通厚
慶城 義興東 安達站 興盛增 黑河 双盛東

往來每隔十日一次定期不悞
奉天代理客票處 大西門裡眞正稻香村 小西門裡眞稻香村 仝啓
中電九百二十五號

永井醫院
外科 病院 完全入院設備
院長 守田福松
電話二一九九番 三一九八

煙火 如有用者請向 或用明信片通知即行從速應往
一般營業 大連市浪速町三丁目一百番地 主任三澤成 電話一一六六番

民國要聞

節關過渡中之外交警訊

▲外部對太平洋議程之抗議 太平洋會議。已列中國問題于議事日程。外部接到此項通知後。極不謂然。擬提出抗議。現正會議提出抗議之理由辦法。某參事謁見駐華美使。爲口頭之不承認云云。

▲政府發表魯案文件之用意 日使對于魯案交涉節略。昨政府已正式發表。探詢政府此次發表之用意。實採應政公諸輿論。蓋以魯案交涉極爲重大。人民反對聲浪最高。如有可避免直接交涉之方法。政府必當採用。亦即不得已而出於直接。將來文件。亦得全國國民研究。以示政府對於魯案交涉之愼重云云。此一說也。又有謂我政府對于山東案直接交涉之意旨。究竟若何。頗予人以可疑。據大阪朝日新聞。登一北京發去之特電。謂據一部分消息。中國政府。對于山東問題的態度。似已完全決定。按當局的意思。本欲取直接交涉的方式。如外交顧總長收受小幡公使提案。實際上已入于直接交涉之第一步。但因欲緩和人民的反對。故不出于表面的而取用實際交涉之方針爲云云。我政府之意旨。果眞如該報所云乎。

▲外交團對于兵變案之警告 自武宜兵變後。外人頗授損失。以是嘗有煩言。久有提出警告消息。昨據外交界訊。此項警告已經外交團向我政府提出。其要點(一)嗣後各省官吏。對于兵變。宜負完全責任。(二)再有兵變事發生。損及外人者。中國政府。須負賠償之責(三)外人于必要時。得臨時調兵或兵艦。保護其居留民云云。又函云。駐京各國公使。因我國兵變迭生。中央對于應行負責之長官。不加懲處。大爲不滿。故各公使開會討論之結果。特由領袖葡公使致外交部照會一件云。閱近來中國軍隊往往不服中國政府正式委任軍官之命令。時常譁變。非法搶掠。危及外僑駐在各地之生命財產。及商務上運輸之利益。如上年宜昌兵變。及本年武昌宜昌之相繼兵變。與其他發生同類之事實。外交團公意。以爲各地軍政長官。對于其直轄軍隊。及非全責軍隊。當然負維持秩序之責。既有此等兵變事件發生。應責令各該軍政長官個人負責賠償。無論本國境內及本國有治外法權之中國領土境內。決不任其居留。中國政府對此等事件。若仍漠視。更須加帶有懲罰性質之賠償。並謂現在對于武昌宜昌兵變各案。擬本此意辦理云云。當由外交部提出閣議議決。以大總統名義通電各省軍政長官。再有兵變情事發生。即責令個人賠償云。

皖局今日之危機

新任皖省長。李兆珍于人民反對聲中。居然于十四日接任視事。昨經利刊報。玆聞李氏此次入省。係由利濟軍艦爲之護送。同行者并有馬聯甲。及舊安武軍旅長史俊玉王世英等。十餘人。故坦然前進。毫無顧慮。而人民方面。竟亦無可如何云。又李兆珍違拂民意。蒞經就道。於蒸日由蚌赴任。皖人聞訊後。遂齊集省公署會議。群力拒絕。並分派代表謁見史旅長李政務廳長。不得以軍隊干涉。並要求將省長印信。交由省會保存。一面由行政各官廳及商學領袖聯名。請其暫緩到任。如強行到任。則以罷工罷市罷稅爲最後之對待云。

又鳳陽關監督倪道烺。奉令免職後。曾由舊安武軍將領李傳業等。公電政府懇予留任。已誌報端。玆據蚌埠訊。倪爲保全地位起見。近又運動李傳業等。要求皖督張文生。向政府力爭。經張以命令發表。不便挽回拒之。于是舊安武軍將領對張頗不滿意。而倪黨復從中挑撥。多方離間。致雙方意見日趨乖離。現在皖省謠諑繁興。均謂新舊安武軍。行將決裂。其形勢之險惡。可見一般。并聞倪黨四出揚言。如新任鳳陽關監督到任時。須將舊安武軍。五混成旅之三月欠餉。一律發費否則將有相當之對待云。

秋節安穩渡過

▲已經撥發……軍政費九百萬元

近年國家財政困窮。已達極點。每至節關。中外人士均竊竊危懼。不知節關究能穩渡與否。而向來財政當局。苦心努力。東籌西支。竟能巧渡節關。却是爲外人士驚嘆。惟困難。財確爲困難。三節實爲歷代內閣之難關。野心家常藉此以施陰謀。此次秋節。復見此種現象。以某系爲中心之銀行公會。反對十年公債。亦爲具此作用。自不待言。故莫不想像秋節之難渡。而竊爲政府擔憂。詎料潘長潘復氏。毅然當此難關。對于反對派之陰謀。從容不迫。竟力籌款。已於昨日向政軍各機關分撥九百萬元。遂得安穩過節。于是反對派終不得逞其陰謀。又聞潘氏因此秋節有所感觸。將謀整理財政。確立永久的方針。

鄂省政局之整頓

▲軍民分治 ▲整頓財政 ▲節減經費 ▲提倡自治

武漢通信社消息。蕭耀南蒞任以來。將近兩月。最初以軍事倥偬。對于鄂省政局。並無若何革新之主張。近以湘鄂事件。漸就解決。鄂省當鉅創之後。如不從速整頓。前途實不堪設想。蕭氏以鄂人督鄂。對于桑梓。應有維持之責。如聽其腐敗。將何以對桑梓父老之屬望。此蕭氏所以有革新鄂局之設施也。玆將所有改革及進行事宜分述于下。(一)軍民分治 湖北政治。自王占元把持以來。軍民政事。概由王氏一人主持。民政權衡。剝奪殆盡。所謂主持民政之省長。位等虛設。事事聽督軍支配而已。玆蕭氏特實行改革。軍民政事。完全分治。屬于軍事者。權在督軍。屬于民事者。則完全歸諸省長。各有專責。不相侵犯。如遇有特別事件。可互相磋商者。始行會同辦理。現在業已實行。所有軍民事件。均已分別負責。不相逾越矣。(二)整頓財政 鄂省財政。困窮已極。金融亦非常紊亂。所有濫發之官票。票本空虛。全歸無着。市面上不免呈恐慌之象。即軍政各費。亦受戰事影響。虧累者已爲數不少。此時再不整頓。將不至破產不止。惟整頓之道。頗不易易。如加印官票。使票本動搖。市面恐慌。決非長遠之計。如借貸外債。重付利息。近于挖肉補瘡。無裨實際。現決從清理財政入手。究竟何項經費。不敷支出。何項經費。虧欠幾許。內外借欵。統計若干。一律分別清理。由清理財政委員會商其事。清理完竣。造冊具報。然後一一考核。設法支配。再籌裕財之力。俾不至最後挪借。不能了結。此項事宜。業由蕭氏囑各財政清理人員。積極着手。此時已有進行中。不日當有具體之報告。(三)節減經費 節減經費。實爲整頓財政之無上妙策。鄂省各機關。上至軍民兩署。下至知事衙門。莫不位置冗員。虛糜經費。以致將公欵拖欠。不可收拾。現由蕭氏規定辦法。除行政機關。由省長負責辦理外。其餘軍事機關。均一律節減經費。裁汰冗員。即督署近日情形。爲與往日不同。所有各項要務及參謀處事宜。由蕭氏委託前陸軍大學校長胡伯誠。全權主持。此外秘書處辦事人員。均係義務。不支薪水。以緣各辦事人皆湖北籍。對于蕭氏。對于鄂邦。均有應盡義務之必要。雖不支薪。彼等亦異常欣幸云。(四)提倡自治 湖北自治。自夏壽康長鄂時。進行極力。並設自治籌備處。嗣以夏氏去職。此項自治機關。奄奄一息。遂無成立之望。蕭耀南爲提倡自治起見。特商之劉承恩。設法將該處從新整理。不令中途擱置。惟聯省自治。事關大局。非湖北一省之事。已由吳子玉勢力進行。蕭氏表示贊助。以促其成功。近聞廬山會議。則造成省自治之一種進行手續。故鄂省各法團近日通電贊成者。絡繹不絕。是以該會籌備中之好現象。亦鄂省自治及鄂省自治前途之好現象也。

馮玉祥之陝局整理

▲督署聯席會議

陝西自閻相文事抉後。馮玉祥繼之而爲督軍。一時政局雖無甚變化。而劉鎭華之鎭嵩軍。民黨郭堅之餘黨。一則以復仇爲名。時思蠢動。于是乎久經變亂之人民。又飽受虛驚矣。馮氏初當大任。雖其人在北洋軍人中。頗負時賢之賢稱。而此次繼閻任命。適陝事刻尙未聞有若何之具體辦法。惟馮爲人樸實忠厚。較閻相文亦有幹才。此爲蒞新。又適當多事之秋。尙能假以時日。以馮氏治軍之成績。衡之。陝事前途。或可有發徵之希望。前日馮氏以甫蒞任。特召集省中各團體。開三原方面于總司令代表等。在軍署開一聯席會議。馮對玆陝事日前整理方法。提有數條。分述如左。

▲收束軍事 陝西靖國軍連年與陳樹藩對峙關中。以份子複雜。事權不一之故。未能將陳氏即時驅除。論兵力。實在兩師以上。就中有組織有軍紀且戰鬪力最强者。當推胡景翼部之第四路。比較的差強者。亦有曹世英之第三路。直軍入關後。于總司令派有代表。會與閻協商善後。不期閻氏中道殂殞。而閻馮接商諸事。亦半途停頓。一方擬任陝西善後會辦之職。氏。一方將其所部(胡曹兩路)開駐陝北同鄉一帶。編爲屯田與開墾山地。實行寓兵于農辦法。俾免發生軍事。而有利益。至編制等等。俟于氏首肯後。即商定之。關于氏亦以陝氏苦亂離久矣。改治上若無充分實力。急切殊無效果。頗欲爲桑梓謀根本之改造。舉凡水利林墾教育諸事業。決意以力之所及。加意撥去。此舉當爲于所樂從。不久必有具體的辦法云。

▲勵除郭黨 郭堅雖死。其餘黨尙盤據鳳翔扶風一帶。現推郭堅之子爲首領。揚言報仇。西府各縣。已蹂躪不堪。前閻督殺郭後。即派吳心田所部一團馳往彈壓。並商胡立生劉寧步騎四營。進駐岐山。近日軍署連接報告。雙方時有接觸。郭部團長厖老九前日在東扶風鎭經過與胡軍開火數時之久。厖軍敗退鳳翔。馮接任後。已決定派其本部張旅全軍開往。協同胡立生進攻鳳城。以期早清餘孽。爲人民減少苦痛云。

▲減政問題 馮接任後。大裁冗員。凡從前軍署顧問諮議等名目。一律裁去。藉減開支。並連電北京。請本歸陸部南轄。陝民水深火熱。實直接由部發餉。並聲言入陝各軍。不忍再重其負擔。前日會議時。並言我(馮自謂)自入軍旅。雖任上級官長。但不肯隨時俗風氣。爭奇鬭豔。以奢靡相尙。我十餘年來。即穿布衣。望大家行之。勿以事小而忽畧。蓋習氣相尙。每年一人之靡費。不知幾何。集少成多。民生困窘之現象。即由此而起矣云云。

▲禁煙問題 陝西煙禁久弛。偏地皆罌。言之令人不能不痛恨于二三假新非新似舊非舊之僞人。蓋陝西自七年秋季。英政府委台克滿偕北京派員查煙後。雖不能說根株淨盡。然大毒已去。若能一線到底。陝人之煙害。亦不能如今日之甚。詎料當局者。禁煙當局。一樣面目。帶兵往各縣查煙苗。因作人將到。一時雷厲風行。養日一雷。殺人數百。以當時禁煙督辦係關中道陳友璋兼理總辦。因台克滿偕部員已到潼關。于七年七月養日。會電令各縣。凡田中查有煙苗。即時將田主檢斃。鄉民無知。以官廳煙禁。久成具文。並由陳樹藩有暇勵種煙抽稅之舉。死于是役者。有一百三十餘人之多。此皆一氏一手所辦。案牘俱在。(可復稽考)擲則以總督自命。託庇陳氏(樹藩)宇下。一變其面目。爲虎作倀。獎勸種煙。爲陳聚歛。靖國軍與陳相拒歷四年之久。而陳氏勢力範圍圈中。于是亦收四五年之煙稅。又以之買械招兵。進貢老師。納賄知已。(陳會拜段祺瑞門下。在陝數年。諸事皆小徐爲之轉達。陳氏月納二十萬與段徐。以固其位。陳嘗有叉鉀眞吾知已之語)以逞其殘害陝害之手腕。流毒至今。言之令人髮指。馮氏前日于會議對于禁煙問題。畧有陳述。擬以禁種禁運二法。同時並行。並以注意軍人偸運包庇種煙種擬定嚴格取締方法。以除毒根。此殿事若能舉行。顯馮氏即本其樸素主義。以之治理陝省則萬劫不復之陝氏。或有幾希之望矣。

中墨條約業已換文

▲係一種過渡之條約

中墨條約。于前月二十四日在駐墨華使館。開始談判。內中如撤除領事裁判權。及優待入境華工。兩大問題磋商甚久。直至本月九號。才得墨政府同意。于當日將條約換文。政府已得王公使機會來電。詳陳一切。但聞此項換文之約。並非正式的。乃係中墨舊約期滿。新約未成。一種過渡之條約云。

蔣作賓至滬後之舉動

▲編纂湘北自治史 ▲藉聽輿論之裁判

湘鄂軍興。該兩省民黨中人。達爾赴湘。玆値停戰。暫時告一段落。而湘省所設之鄂總監部。遂無形消。于日前裁撤。該部辦事人員。各向趙總司令領得川資少許。紛紛離湘。此項人員大半赴鄂與川省。有一部分返滬赴粵。而該部首領蔣作賓。昨附日郵船抵滬。行踪極秘。據云日內仍須他往。又一說謂蔣氏因此次自治援鄂之戰。軍興原及作戰種種文電。頗有可紀之價値。應編述原始終結。作湖北自治史。備此後之參考。藉以聽輿論之裁判。特囑其秘書某君赴滬。即日從事編撰云。

張督因拒李請示辦法

新任皖長。李兆珍。將由蚌赴省接任。遂致省城各界閉市憤恨。全城均掛拒李白旗。準備罷市各節。業誌昨報。玆據政界消息。皖督張文生。對于此項風潮。恐釀成重大事變。特于昨日電達政府。請示辦法。即日遵令到任。乃近接安慶方面反對之電。幾數十通。言辭激切。有其文畧謂。李省長齊日到蚌。原擬同人等。特雖江干甘爲麥高琦第二等語。當經電令安慶道警務處長分別論慰禁止。據電復稱安慶各界聞李公將履新行。已將省長印信交由安慶道尹保管。並派代表赴蚌陳不得私自潛送蚌埠。一面派人至蕪湖南京等處。沿路攔截。並已預備李如必來。則即日罷市罷工罷捐罷學。沿街散發傳單。聲勢滷湧。雖法勸閩等情。民心既已至此。祇有留李暫住蚌埠。以免激成重大事變。究應如何辦理之處。乞速賜解決云云。

又聞政府昨日。已得李氏拍來接印視事之報告。果如此。李氏洵可謂不知人間有羞恥事者矣。

行將斷炊之湖北財政

湖北財政。被王占元朘削。早已處于困難之境。近因軍事吃緊。需用浩繁。所有各種政費。均經挪用殆盡。以致各項要政。停止進行。現在節關已屆。緊急開支。共需二百萬元之鉅。各財政機關。均已搜羅盡淨。莫名一錢。稍有三整萬之存儲。或他處解來之欵。即被當道提用。而各處軍餉。仍是頻々催索。當道實無法應付。據聞吳蕭兩氏。主張增印官票五百萬張。以資救濟。但此種官票。不能濟急。昨蕭氏又改變計畫。擬向某銀商借欵二百萬元。隨時遞濟。此係臨時救濟辦法。如能辦到。即可將此難關渡過。否則軍政各費。無處支給。在此節關之內。必致斷炊云云。

川軍準備再侵鄂

據重慶七日來信云。現在紛傳重慶方面者。卽川軍先鋒隊。總司令潘正道。第三支隊長蕭年。第二混成旅旅長張仲浴。長江南岸而下。第二師第三旅長費杜明。沿北岸而下。自八月二十七日開始進擊矣。又援鄂軍第二路。已在重慶編成。但懋辛爲總指揮。何光烈爲後路預備隊指揮。以第一師全部。及第六師之一部。爲第二路軍隊。第九師全師爲預備隊。七日開盛大之送別會。其意氣有銳不可當之槪。第三路近亦將從事編成云。

又據一信。重慶航路之各輪船。近今非常增加。現其數已有十三隻。當溯江上駛之時。因使用高度之速力。致波浪衝激。兩岸屋屢沒。民船近因沈沒。輸送軍隊之民船。致一般人均憤慨。外人之横暴。現已向英法美船主要求損害賠償。並計畫排斥各輪船之方法。學生團已贊成之。並組織國民外交後援會。大興排外之熱云。

中俄交涉又有繼續磋議說

中俄交涉停頓。優林轉赴大連。與日本代表。于上月二十六日。開始磋議。及今兩旬閱其。會議全爲赤塔代表所操縱。由是優氏。遂有再行來京。重續開議之說。對于月前東車站檢查。俄代表秘書一事。似已有所諒解。並據奉天電訊。稱日昨優林已派其秘書某氏。到奉接洽。繼續開議事宜。究竟如何。不久當有確定消息云。又一消息。赤塔致府。近因食料缺乏。又以交還庫恰爲條件。請速妥定中俄商約。並請由中赤共同組織接收庫恰委員會。担負辦理。該項全費。現在聲明之手續。(一)交還庫恰與接洽。而約同時並進。彼此

社會瑣聞

如是我聞之鬼也有情 (北京)

北京訊云朱茅道錫香茶室排三某妓日前留一客裝束極其闊綽臨睡時院中元縉箱人賞以大洋另以六元作夜度資至夜半該妓妝醫見架上之衣忽然墜地下床檢視均係紙製回首床頭客人亦杳大驚狂呼有鬼同院咸集驗其所付之欵蓋亦均係紙錢云

運河有大王出現 (江蘇)

▲縣知事親迎大駕

今年淮揚一帶運河泛溢不已陰歷八月初水勢危險堤一線刻有崩潰之虞初六日曉有舟子維舟寶應縣北境有似蛇非蛇身斑爛有光頭隆起如角之物者伏處舟畔舟子以爲大王出現特赴縣報告該縣知事姚君親赴河干恭迓將所謂大王者盛以綵盤舁以肩輿姚君與經理河工之一般人物並徒步扶輿送至南大王廟內登座一時人民有放鞭炮者有焚香燭者並以爲大王出現則運河堤岸當然不至崩潰故喜形于色者頗不乏人記者特錄之以告海內外之研究靈怪學與動物學者

日本掘出黃金觀音像 (日本)

▲已送至博物館

日本郡馬縣郡馬郡惣社村總社寺因修理寺屋交松田福太郎包辦于八月三日晨與蛭原勘四郎等在鳥居之西方約五尺掘下約八尺深有水噴出及砂礫後更掘下二尺燦然黃金觀音像現出于水中重約百兩乃置于該寺被警察聞之將該像送至博物館以備考古家調查云

人造雨 (美國)

▲二千元一寸

美國惠士康新州之農人會因久旱請發明人造雨者來鄉約定下雨一寸付金二千造雨者用一大水桶高二十尺施以秘密之化學液射入天空先成雲後下雨計得四寸二分農人付金八千元云

新詩

上帝之心 (余愉)

△
造物之主眞奇哉。
一心要使物參差。
一心又要萬物齊。
其實只是一顆心。
不過一物之兩面。
分之則二合之一。
『唯』創化心』眞化心』
△
生猫復生鼠。
生狗復生兎。
不爲鼠兎之『生』生鼠兎。
似爲猫狗之『食』生鼠兎。
造物之主眞可惡。
△
莫怪造物主。
其心亦良苦。
當其手造鼠。兎。猫。狗時。
轗轉反覆費籌思。
△
其心一面發言曰。
『造』『物』宗旨在進化。
『進化之花』不易來。
只有『奮鬭樹』上開。
其樹種子即『等差』。
『奮鬭樹』亦要種子。
我有『唯一創化心』。
不能使鼠。兎。猫。狗氣力一樣平。
還有一面曰否否。
『如是未免鑄大錯。
『等差之門』既通開。
大小强弱從此來。
世界永無寧日矣。
大中有大强中强。
血雨波濤刻刻起。
『較小』『較弱』皆滅亡。
世界最後之一日。
殺盡羣生餘剩一。
彼時『最大最强』之獨子。
絕了『帮助』亦餓死。
既言進化。
又使絕種。
如是造『物』。
何太慘慘』。
△
心之一面又發言。
『眞正進化眞和平。
『和平』神物非凡物。
萬雖一索而即獲。
所有一索而獲者。
都是和平之贋鼎。
要想求見『和平主』。
惟有先走痛苦路。
痛苦路前滿狼虎。
痛苦路後多感悟。
我們不能怕狼虎。
個個前有狼虎。
都有機會去感悟。
果然大家眞感悟。
前面就是和平主』。
△
這面剛所語。
那邊頗同意。
于是兩面發了一樣議。
『鼠與猫。
兎與狗。
萬雖氣力一樣有。
果然氣力一樣大。
沒了競爭絕進化。
那時狉狉與榛榛。
還懂得什麼生命之眞價？
不如使他們力不齊。
以作進化之根基。
△
數千年前之狗猫。
就是今日之鼠兎。
數千年後之狗猫。
許是今日之兎鼠。
今日兎鼠感悟。
可是由于數千年來之痛苦！
此時狗猫尙『狼虎』。
數千年後彼感悟！
彼時大家相携手。
同向進化路上走。
和平之欲聲互揚。
去見平和主眞后』。

經濟欄

德國銀行業之近況

世界新聞社伯林通信云上年(一九二〇年)爲德國銀行因通貨膨脹爲最大營業獲利時期其結果財作欵增多購買信用亦增進且各項樹國政府保品與國庫券之交易及對外匯均甚旺盛據該國大銀行一年度報告其上年度獲利之數目誌如下國家銀行報告上年度獲淨利四六五九七二七五八馬克一九一九年則祇二三三八一九五二馬克上年股本一五〇〇〇〇〇〇〇馬克發給股息一分較之一九一九年則股本祇一三九五〇〇〇〇〇馬克發給股息七厘又上年于贏利內提出二〇〇〇〇〇〇〇〇馬克作爲公積金一九一九年提出之公積金則祇六八〇〇〇〇〇〇馬克又據伯林銀行報告一九二〇年所獲淨利總額爲三六九六〇九二四馬克較之一九一九年則祇二〇一二八〇七四四馬克一九二〇年股本總額爲一一〇〇〇〇〇〇〇馬克發給股息一分二厘較之一九一九年則股本總額不及股息一分又上年提出之公債金爲一五〇〇〇〇〇〇〇馬克云又上年德國各銀行于一九二〇年十一月間收買他家股份不少此項外股總額已自二七五〇〇〇〇〇〇馬克增至四〇〇〇〇〇〇〇〇〇馬克又伯林及他埠銀行之合股者尙有多處藉資增添股本擴充營業通力合作前途發達可預卜也云云

上海本月之存煤調査

九月內各堆棧存煤日本貨因進口船隻稍減少各棧中底貨不如前數月之壅積較之七月分約少一萬餘噸左右中國各貨則進口反見增加其中以開平煤居多故承堆該各棧各白蓮涇公記碼頭以及董家渡北棧開平棧董家渡南棧等處無不有滿谷滿坑之勢今將八月二十日止各棧存數調査列表于下以便參考

浦東之南(爛泥渡至江南船塢對岸)

英商大來棧	一萬〇五百餘噸
華商公記棧	二萬四千三百餘噸
又又漢陽棧	二萬一千五百餘噸
華商董家渡南棧	三萬九千五百餘噸
日商董家渡中棧	四萬五千六百餘噸
華商義泰興棧(即前日商董家渡北棧)	五萬〇三百餘噸
日商同春福棧	九千五百餘噸
又又大阪棧	七百餘噸
又又新大阪棧	八百餘噸
俄商保隆棧	一萬八千四百餘噸
日商大倉棧	二萬二千二百餘噸
華商楊家渡棧	一萬九千一百餘噸
英商太古南棧	一千餘噸
又又太古北棧	一千九百餘噸
華商鴻通棧	九十二百餘噸

浦東之東北(洋涇之東以及洋涇口)

英商旗昌西棧	千餘噸
又又旗昌東棧	一千四百餘噸
華商招商局華棧	五百餘噸
日商海洋社棧	九千三百餘噸
英商開平棧	二萬〇八百餘噸

上海之東(公平路以至楊樹浦一帶)

日商三井棧	五萬一千餘噸
英商華順棧	一千餘噸
日商鹽田棧	九百餘噸
又又楊樹浦大阪棧	一萬〇五百餘噸
又又黃浦棧	一萬八千七百餘噸
共計	三十八萬九千六百餘噸

尙有麥根路火車站一帶空地以及福中白煤棧賈汪烟煤等棧之煤約六千餘噸係火車由內地運來不在表內

全世界本屆小麥收成之統計

本年麥田據美國農部發表之統計世界十七國中共有一億五千一百萬英畝去年爲一億五千五百萬英畝此統計係根據比利時保加利亞波蘭羅馬尼亞捷克斯拉夫亞爾其利亞摩洛哥西班牙法蘭西英吉利意大利魯森堡哪威突尼斯坎那大印度及美國等報告又一九二一年小麥之收成在坎那大預料爲常時百分之一〇二去年同時之預料爲百分之九十八法蘭西苦旱頗受損害德國風雨調順可望豐收而其現下存貨尙足供至新收穫時英國當以美國爲第一據該國政府之統計預料有八億零九百萬蒲許去年祇有七億八千七百萬蒲許次爲澳州據美國駐澳領事之預計本屆常有一億三千萬蒲許去年祇四千五百八十八萬三千六百蒲許惟本年美國及其他諸國天氣酷熱雨水稀少損害亦頗不少美國今年冬麥預料當減少五千萬蒲許世界各國共少五億七千四百萬蒲許惟就大體觀察各處均尙順利其中印度產額預料爲二億四千六百萬蒲許去年有三億七千七百萬蒲許俄羅斯尙無公報發表中國尙無此項統計無從知本屆收成究比去年增減若干也

美國之信託公司 (續)

報告中所舉之三十五信託公司在紐約者十二在康乃氐克者十在賓塞凡尼亞者七在瑪砂練色者五在路德島者一錫芝加哥報所載其時芝加哥實有信託公司五資本五百六十八萬八千五百七十四元而官廳報告獨付闕如則其報告不可盡信似無疑義然取官廳報告與合衆信託公司所調査比較而參考之不難得其大概爰列表明之如左(未完)

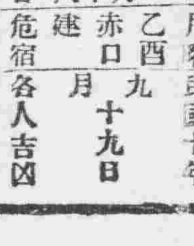

舊曆八月廿八日 乙酉 赤口 建 危宿
民國十年九月十九日 各人吉凶

明日之吉凶▲一白之人運氣漸入佳境以徐進爲宜開店貿名轉居吉南艮吉▲二黑之人氣運不完深思兌坤吉▲三碧之人雖以好意待人而人猶以爲不然坤乾吉▲四綠之人易于深思莫決坤乾吉▲五黃之人始而頗疑慮既而心定之日坤艮南吉▲六白之人强行反多障礙巽南北吉▲七赤之人易生困難之日須冷靜巽艮吉▲八白之人雖勞不見功効之日意則更凶巽艮吉▲九紫之人運氣已達極點勿忘謙招損乾巽吉

幸得貼樂仙膏貼愈千務出保證

鄙介紹仙傳良方人人樂仙膏貼內外兩科婦人科花柳科小兒科
以上等症貼何病何瘡樂仙膏內加用何藥引引病出外其効如神

僅防假冒樂仙膏

眞樣正面有眞照像商標童子像爲記

哈濱出一眞寶　救人活八難算

介紹友王玨廷內人患經血不調仙膏貼愈出保證

鄙妻兒双貽肖像登報感謝良醫仙膏奇妙

福壽大藥房鄙內人患經血不調鼠瘡痔瘡已前九年屢請醫治服葯無効民國八年三月間經閉轉患干血癆症五個月不見經血身體瘦弱不能動運請醫不給開方各醫所云難治之症鄙束手無策前年八月間初一日貴藥房施捨仙膏之日討來仙膏一貼分文不取回至鄙宅內人將仙膏貼肚臍樂引照法使用至十日肚內血由海內瘀血白帶病塊一槪係仙膏貼下至一個月經行紅色不但經行紅色鼠痔瘡痊愈去年十月初八日鄙內人產生双胎樂人膏貼婦科外科効驗最大貼病瘡功効如神婦人患經血不調不生產貼仙膏無不奏效特此登報鳴謝良醫並介紹同病者快貼仙膏○婦人閉經干癆如貼膏早出病苦幸甚凡婦女患干癆至九個月准亡貼仙膏保不亡鄙住哈濱道埠頭道街十號門牌高振和啓

包治保好不好退洋是貼仙膏者便知仙膏有効各省各城中西藥店均有經售無處買者將大洋二元交郵局匯存哈濱道外福壽大藥房當日將樂仙膏寄回萬無一悞患病者將病原患病日期寫明爲要牛庄源盛合安東德順成北林子蘭閣衛衛發盛和金州洪興德卜魁義園子胡同上清齋雙庙子中興永大連華泰藥房

經售處
長春中西藥房　吉林濟生藥房　朝陽史子王　環瑞興源燒鍋　天津華歐藥房　北京華歐藥房
昌圖寶豐源　奉天督軍署衛隊　綏中郵華盛福　海城永茂興　雞冠山公春和　瀋
懷德恒盛東　鳳凰城中西藥房　營口新華報局　通遼縣巨興當　開原協和號

今之正路丸者乃日俄交仗當時之征露丸是也遇有下痢肚痛等症一服本劑見效如神眞可謂整味調腸之靈藥也常服此藥必能豫防午痧紅痢等症無疑凡出旅外行者必須携帶此藥必無不服水土之患直具犯瘟疫之際仰各位常備一劑以免病炎

中國日本各處有經理處

155

美斯達號自轉車

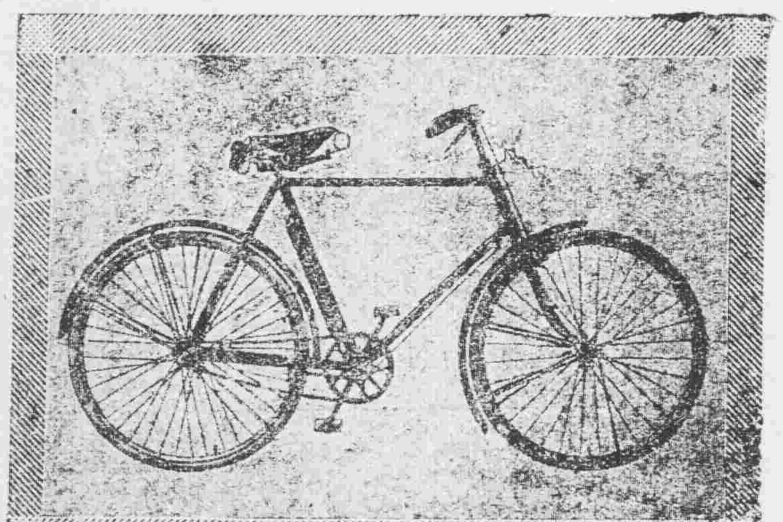

宮田製自轉車由完備之工廠巧妙之機器諳錬之工師所製成其器質之優秀製產額之多大實占東亞第一位
（擬月試驗實）

滿蒙代理店　昌和洋行本店　電話 日[illegible] 中[illegible]　奉天大北門裡

專接洽初創電氣公司籌備種種手續計畫包裝一切電燈電話工程所售諸機器及電料均係物美價廉振興業務以應顧主作本位迅速賜顧爲宗旨

株式會社寶信洋行本號　奉天加茂町　日電話三三一番　中國電話一二五五番
株式會社寶信洋行分號　奉天城裡鐘樓南路西　中國電話一二八八號
株式會社寶信洋行分號　安東縣市場通　日電話五三五番　中國電話七六七號
株式會社寶信洋行分號　長春城裡四馬路　日電話九八六番

五彩石印　十五色套版　**美人月份牌奉送**

凡購和合藥水補血補腦新藥養天血育腦新州國路福之內無論何品半打以上者於特約店奉送美人大月份牌一張不取分文期以一月爲限逾時認不再送

旅行與國路福

吾國幅員廣袤氣候飲食在在不同故旅行家時有水土不服之虞而窮鄉僻壤又乏良醫識者若之考水土不服之症實由消化不良所致若消化力強可保無虞故爲旅行家計必携國路福常服之消化力日壯決無水土不服等事侭玆安然旅行

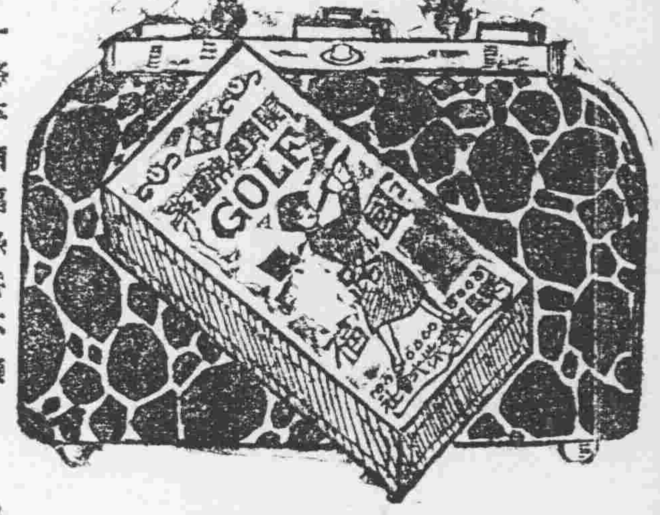

國中一路平順福祿駢不臻

國路福係泰昌公司所發明消化新劑消化旺盛良者服之則消化力增弱爲強無病者服之消化力益加

定價　三角五　七角　一元八角

虔製本舖　泰昌製藥公司

各處均有代售

特約店
安東縣 井上誠昌堂　鐵嶺 平記大藥房　營口 東亞洋行　漢口 若林藥房　青島 井上誠昌堂　北京 信昌大藥房
奉天 井上誠昌堂　長春 藤田大藥房　大連 小林大藥房　南京 丸三藥房　濟南 文明公司
奉天 佐藤廣濟堂　哈爾濱 井上折平藥房　漢口 思明堂藥房　上海 東亞公司　天津 金山大藥房

應時代之要求家庭用及變燭光用天威白淡C電燈泡

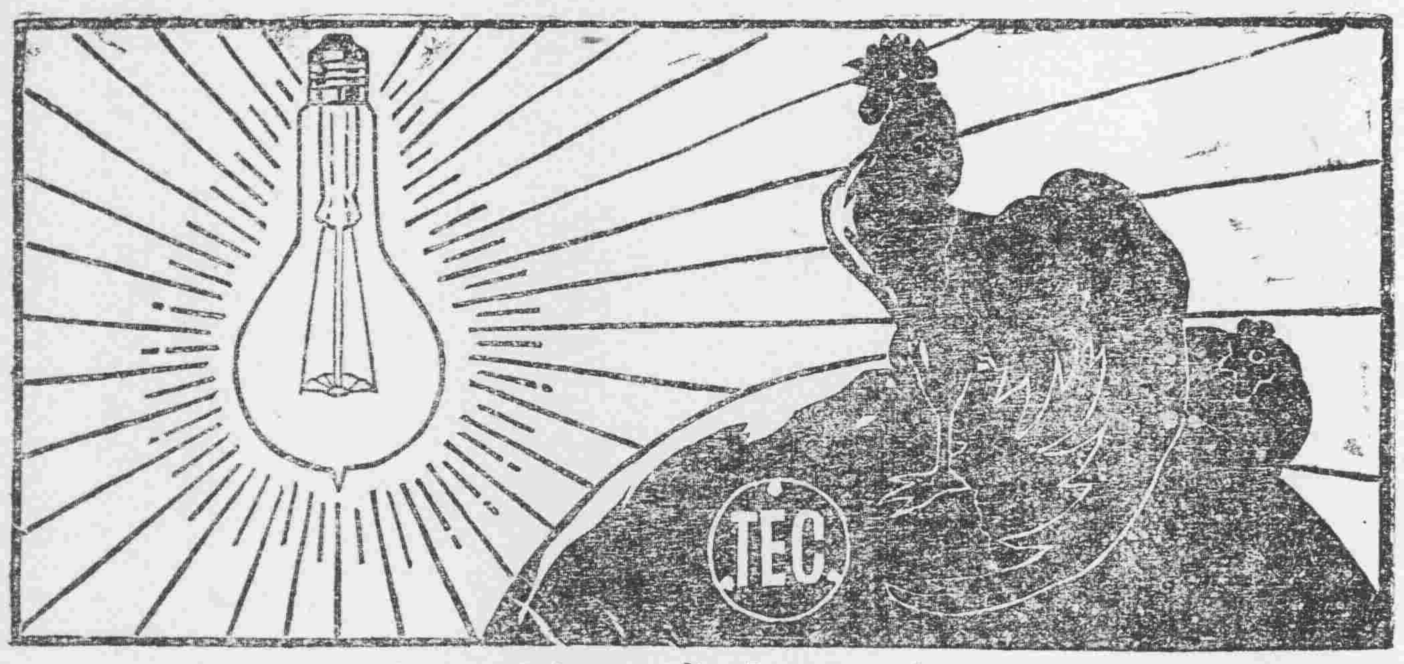

天威白淡C電燈泡乃最進步之電燈泡征服夜間黑之電燈泡夜間之太陽也在家庭可以享平和幸福亦可增進作事之能力

天威白淡C電燈泡
（家庭用及變燭光用）

天威白淡C電燈泡子特色
(一)球內塡以特別之瓦斯故可放與太陽最相近之白光
(二)電燈泡之尖端放最强之光故用一部之光時最有効力
(三)此電燈泡下部之光較天威B（眞空）電燈泡以同一之電力可放二倍以上之光故以經濟言之亦優上之電燈泡也
(四)此電燈泡既有特別之光輝如用半磨光泡反射傘可放心神最爽快之光

注意　天威牌

總經理　寶信洋行　奉天加茂町　中國電話一二八八號

奉天批發所
鐘樓南大街　寶信洋行分號　電話中七六七
小西關大街　瑞華　全一二一
大西關西路　天興信　全三一八
小西邊門外　鴻泰昶銀號　全八四九
大西關大什字街　信義長　全一、一五八
小北關大街　福盛源

請試頭疼者福音

發見者 金澤醫專藥學士 山岸勘吉先生創製

山岸 **念兒濱** 改名 控兒平

頭痛時服用立止頭疼神藥　無中毒止永久頭疼及治腦病靈葯久時服用

各埠頭有代售處募集代售處
（定價）二回金卅錢　四回金五十錢　十回金一圓廿錢

咳嗽藥鎮咳散本舖
山岸十全堂藥房
奉天附屬地（電日五五二番）

一般倉庫營業

並代理商品委託買賣及金融火災保險諸業務

奉天浪速通十九番地
東省實業株式會社倉庫部　電話八一四、八一五、八一六
倉庫現場　西塔大街　電話八一七

ライオン歯磨

獅子牙粉之世界的光榮！

INCORPORATED
INSTITUTE of HYGIENE
This is to Certify that

倫敦衛生試驗所證明書寫眞（第三七一三號の一部）

上揭証明書譯文
第三七一三號　一九一八年二
一、獅子牙粉
東京小林商店製
右所要之衛生效果之標準條件殊爲完備本試驗所協議決定合格孤應發給本証明書
一九一八年月二日
倫敦衛生試驗所